

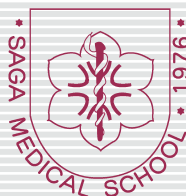

Outline of Faculty of Medicine and Graduate School of Medical Science, Saga University

2022



令和4年度

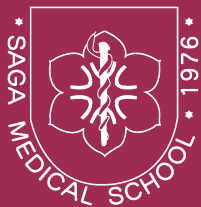

佐賀大学医学部章

UniversityのUのまわりに Saga Medical School 1976(開学年)を配置し、佐賀県の県花である樟(くす)の花の中に、医学のシンボルマークであるへびと杖を描いています。

Saga Medical School Emblem
The escutcheon, signifying university by association to the capital U, is semienclosed by Saga Medical School and 1976, the year of its establishment; the floral design inside signifies the corolla of a flower of the camphor tree, Saga's symbol tree, which in turn embraces an Aesculapian staff for medicine.

佐賀大学医学部・大学院医学系研究科概要

令和4年度

目次

Contents

佐賀大学憲章	Saga University Charter	01
基本構想	Basic Plan	02
沿革	History	05
学年暦	Academic Calendar	13
組織図	Organization	14
役職員等	Administrative and Academic Staff	15
職員数	Number of Staff Members	19
講座	Departments	20
教育課程	Curriculum	21
学生数等	Number of Students and Relevant Data	22
○学生の定員及び現員	Admission Capacity and Enrollment	22
○入学志願者数及び入学者数	Number of Applicants and Matriculants	22
○地区別及び県別(九州・沖縄)入学者数	Regional Distribution of Matriculants	23
○奨学生数	Number of Scholarship Students	23
○医学部卒業生及び修了者数	Number of Graduates	24
医学部附属地域医療科学教育研究センター	Education and Research Center for Community Medicine	25
医学部附属先端医学研究推進支援センター	Center for Advanced Medical Research	25
医学部附属看護学教育研究支援センター	Support Center of Education and Research for Nursing Science	26
医学部附属再生医学研究センター	Center for Regenerative Medicine Research	26



医学部附属病院	Saga University Hospital	27
○病院案内	Hospital Guide	28
○診療状況	Clinical Activities	29
附属図書館医学分館	The Medical Library	31
○利用状況	Utilization	31
○電子ジャーナル	Electronic Journal	31
○蔵書数	Library Collections	31
○図書・雑誌受入数	Books and Journals Acquired	31
保健管理センター分室	Health Administration Center	32
総合分析実験センター鍋島地区	Analytical Research Center for Experimental Sciences	33
関連教育病院	Affiliated Teaching Hospital	34
科学研究費助成事業採択状況	Grant-in-Aid for Scientific Research	34
国際交流	International Exchange	35
○外国人留学生数	Number of Foreign Students	35
○国際交流協定締結大学等	Universities with Cooperative Agreements	35
○国際交流活動	International Exchange Program	35
土地及び建物	Land and Buildings	36
建物等配置図	Campus Map	38
案内図	Campus Location	39
佐賀県ガイドマップ	SAGA Guide Map	40



佐賀大学憲章

Saga University Charter

佐賀大学は、これまでに培った文、教、経、理、医、工、農等の諸分野にわたる教育研究を礎にし、豊かな自然溢れる風土や諸国との交流を通して育んできた独自の文化や伝統を背景に、地域と共に未来に向けて発展し続ける大学を目指して、ここに佐賀大学憲章を宣言します。

Saga University and its Members hereby declare that the University, based on the educational and professional achievements it has produced in every field of study, shall act in accordance with the following principles, aiming to develop with the community for the future, in the resourceful natural environment with cultural and historical backgrounds which have been long cultivated by the exchange with other regions.

魅力ある大学

Attractive University

目的をもって生き活きと学び行動する学生中心の大学づくりを進めます
The University shall create an attractive campus where students can study and act positively with their own purposes.

創造と継承

Creation and Inheritance

自然と共生するための人類の「知」の創造と継承に努めます
The University shall commit itself to the creation and inheritance of human wisdom so that humans can live together with nature.

教育先導大学

Education-Oriented University

高等教育の未来を展望し、社会の発展に尽くします
The University shall provide high quality of education in the belief that higher education will lead the society.

研究の推進

Promotion of Research

学術研究の水準を向上させ、佐賀地域独自の研究を世界に発信します
The University shall continue to raise its academic level to convey its original achievements to the world.

社会貢献

Contribution to Society

教育と研究の両面から、地域や社会の諸問題の解決に取り組みます
The University shall deal with problems of the community from educational and professional viewpoints.

国際貢献

Contribution to the International Society

アジアの知的拠点を目指し、国際社会に貢献します
The University, as a major intellectual organization in Asia, shall contribute to the development of the international society

検証と改善

Evaluation and Improvement

不断の検証と改善に努め、佐賀の大学としての責務を果たします
The University shall accomplish its mission as a national university located in Saga through constant evaluation and improvement of its achievements.



基本構想

Basic Plan

構成

Structure

医学部医学科 Institute of Medicine (Faculty of Medicine)	入学定員.....103名 Admission Capacity.....103	
医学部看護学科 Institute of Nursing (Faculty of Medicine)	入学定員.....60名 Admission Capacity.....60	
大学院医学系研究科 Graduate School of Medical Science		
博士課程医科学専攻 Doctoral Programs in Medical Science	入学定員.....25名 Admission Capacity.....25	
附属病院 University Hospital	29診療科 29 Clinical Divisions	病床.....604床 No. of Beds604

医学部

Faculty of Medicine

使命

Our Mission

医及び看護の実践とその科学的創造形成の過程を通じて医学及び看護学の知識技術並びに医師又は看護職者たるにふさわしい態度を習得し、かつ、これらを生涯にわたって創造発展させることのできる人材を養成することを目的とし、もって医学及び看護学の水準及び地域医療の向上に寄与する。

We aim to deepen each student's knowledge of medical/nursing skills and elevate his or her corresponding morals as a future doctor/nurse, especially through the practical application of his or her nurtured wisdom and the development of his or her scientific creativity. Our ultimate wish is to see our academic training urge our students to cultivate their professionalism on their own throughout their respective careers. We also hope that our students will strive to contribute greatly to the further improvement of medical/nursing studies in general as well as of every community-based medical service.

基本理念

Basic Principle

医学部に課せられた教育・研究・診療の三つの使命を一体として推進することによって、社会の要請に応える良き医療人を育成し、もって医学・看護学の発展及び地域包括医療の向上に寄与する。

Defining itself as the regional center entrusted with a tripartite mission of providing good medical education, conducting quality research, and rendering first-rate services in comprehensive medical diagnosis and treatment, Saga University, Faculty of Medicine endeavors to train such professionals as are capable of satisfactorily meeting often changing needs that modern society creates. And it thereby aspires to make substantive contributions to the advancement of medical and nursing science and of the regional health services.

医学科

Institute of Medicine

○教育目的

Educational Purpose

医の実践において、強い生命倫理観に基づくとともに広い社会的視野の下に包括的に問題をとらえ、その解決を科学的・創造的に行うような医師を育成する。

Saga University Faculty of Medicine aims at educating and training physicians who, in their creative practice of medicine, will be capable of grasping problems they encounter from the bioethical and sociocultural point of view as well as from the science-based medical point of view.

○卒業時学修成果

Expected Achievement of Our Graduates

1. プロフェッショナリズム
2. 医学的知識
3. 安全で最適な医療の実践
4. コミュニケーションと協働
5. 国際的な視野に基づく地域医療への貢献
6. 科学的な探究心

Saga University Faculty of Medicine aims to produce a student with the following capacities:

- 1) spirit of professionalism
- 2) profound medical knowledge
- 3) proper skills for safe and adequate medical practice
- 4) passion for communication and cooperation
- 5) global vision suitable for contribution to community-based medicine
- 6) sophisticated scientific curiosity

看護学科

Institute of Nursing

○教育目的

Educational Purpose

高い倫理観に基づき健康についての問題を包括的にとらえ、柔軟に解決する実践能力を持った看護職者を育成する。

Saga University Faculty of Medicine aims at educating and training nursing professionals with a high regard for nursing ethics, capable of grasping health-related problems in a holistic manner and of solving such problems with expertise and flexibility.

○教育目標

Educational Goals

1. 看護職者にふさわしい豊かな感性を備え、ひとを尊重する態度を身につける。
2. 的確な看護実践ができるように看護の知識と技術を修得する。
3. 看護の多様な問題に対処できるように、自ら考え解決する習慣を身につける。
4. 社会に対する幅広い視野をもち、地域における保健医療福祉の活動に貢献できる基本的能力を養う。

Nursing professionals educated and trained at Saga University Faculty of Medicine shall meet the desired requirements below.

- 1) That they cultivate an attitude of respect for other people backed by a genuine sensibility expected of such professionals.
- 2) That they acquire expert knowledge and skills in nursing so that they may practice it in a professional way.
- 3) That they will be able to think rationally and independently, so as to be able to cope with diverse nursing problems they encounter instantly and effectively.
- 4) That they acquire an adequate level of expertise in public health and medical welfare backed by a broad outlook on social issues so that they may make meaningful contributions in community health.

大学院医学系研究科

Graduate School of Medical Science

基本理念

Basic Principle

医学・医療の専門分野において、社会の要請に応えうる研究者及び高度専門職者を育成し、学術研究を遂行することにより、医学・医療の発展と地域包括医療（地域社会及び各種の医療関係者が連携し、一丸となって実践する医療）の向上に寄与する。

Saga University Faculty of Medicine aims at educating and training researchers and professionals who can meet the demands and expectations of medicine and medical treatments of the community. By conducting creative medical research and first-rate medical practice, the Faculty of Medicine endeavors to make strong contributions to the advancement of comprehensive regional medicine (within a cooperative system of local community, medical professionals).

博士課程医科学専攻

Doctoral Programs in Medical Science

○教育目的

Educational Purpose

医学・医療の領域において、自立して独創的研究活動を遂行するために必要な高度な研究能力と、その基礎となる豊かな学識と優れた技術を有し、教育・研究・医療の各分野で指導的役割を担う人材を育成する。

Saga University Faculty of Medicine aims at educating and training researchers and professionals who can play an effective role in education, research and medical treatment with high-grade knowledge and expertise in education, research and medical practice.

○教育目標

Educational Goals

1. 高い倫理観と豊かな人間性を育み、医学・医療の諸分野での指導的役割を果たす能力を身につける。
2. 幅広い専門的知識・技術を身につけ、研究及び医学・医療の諸分野での実践で発揮できる。
3. 自立して研究を行うために必要な実験デザインなどの研究手法や研究遂行能力、あるいは研究能力を備えた高度専門職者としての技量を身につける。
4. 幅広い視野を持ち、国内外の研究者あるいは専門職者と専門領域を通じた交流ができる。

Doctors of medicine educated and trained at Saga University Faculty of Medicine should meet the expectations below.

- 1) To be innovative and forward thinking in medical research and practice based on a strong sense of ethics and humanity.
- 2) To acquire the knowledge needed and relevant medical skills for their chosen field; and demonstrate and practice them wisely and effectively in their future professional lives.
- 3) To develop students able to plan and design effective research strategies using first-rate knowledge and expertise.
- 4) To share and exchange knowledge with colleagues and contemporaries in both national and international spheres.

修士課程医科学専攻

Master's Programs in Medical Science

○教育目的

Educational Purpose

医学部医学科以外の理系・文系4年制大学学部出身の多様なバックグラウンドを持つ学生を受け入れ、医学の基礎及びその応用法を体系的・集中的に修得させることにより、医学、生命科学、ヒューマンケアなど包括医療の諸分野において活躍する多彩な専門家を育成する。

Aimed at graduates with BSc or BA degrees from a variety of academic fields, the Master's Program in Medical Science endeavors to train Paramedical specialist in such branches of comprehensive medicine as medical science, life science and health care. Students undergo a systematic and intensive study program including basic medical science and a selection of specialized electives, enabling students to play an effective role in the profession of their choice.

○教育目標

Educational Goals

1. 高い倫理観と豊かな人間性を育み、包括医療の諸分野でリーダーシップを発揮できる。
2. 医学の基礎とともに志す分野の専門的知識・技術を修得し、それを自らが発展させていく能力を身につける。
3. 科学的・論理的に思考し、問題解決方法のデザインと研究を遂行する能力を身につける。
4. 国内外に対し幅広い視野を持ち、研究・活動等の成果を発信する能力を身につける。

Paramedical specialists educated and trained at Saga University Faculty of Medicine should meet the expectations below.

- 1) To be innovative and forward thinking in their various fields of medical practice based on a strong sense of ethics and humanity.
- 2) To be dedicated to the acquisition of basic medical knowledge and skills, and to adopt a good habit of self-study to improve the skills required for their chosen field.
- 3) To plan and design effective research strategies, using logical and scientific thinking.
- 4) To effectively pursue and present their results with both a local and global vision.

○教育目的

Educational Purpose

高度の専門性を有する看護職者にふさわしい広い視野に立った豊かな学識と優れた技能を有し、国内及び国際的に看護学の教育、研究、実践の各分野で指導的役割を果たすことができる人材を育成する。

The Master's Program endeavors to train specialists with expertise in nursing science and keen sense of nursing ethics and human care. The program aims to develop students who will be able to play a leading role in nursing education, research and medical treatment in both the national and international arena and contribute to the construction of Nursing Science.

○教育目標

Educational Goals

1. 高い倫理観と豊かな人間性を育み、看護学の分野での指導的役割を果たす能力を身につける。
2. 高度で幅広い専門的知識・技術を身につけ、看護学の分野での実践で発揮できる。
3. 自立して研究を行える研究遂行能力、あるいは研究能力を備えた高度専門職者としての技量を身につける。
4. 幅広い視野を持ち、国内外の研究者あるいは専門職者と専門領域を通じた交流ができる。

Nurses educated and trained at Saga University Faculty of Medicine should meet the expectations below.

- 1) To be innovative and forward thinking in nursing research and practice based on a strong sense of ethics and humanity.
- 2) To acquire advanced professional knowledge and skills to the practice of nursing.
- 3) To develop students able to research strategies using acquired high-grade expertise.
- 4) To share and exchange knowledge with colleagues and contemporaries in both national and international spheres.

教員組織

Faculty Units

関連講座間の教育、研究の連携を密にし、かつ能率良く運営するため、いわゆる大講座制を採用し、教員編成について講座ごとに特色を持たせています。

Faculty units are organized in a more flexible manner so that education and research involving multiple chairs may be facilitated.

医学部長のメッセージ

Dean's Message

佐賀大学医学部は、開講40周年を経て医療環境の変化に対応した医療人育成のための新しい取り組みを始めました。

佐賀大学医学部の理念は、「良き医療人の養成」という基本理念に基づき、教育・研究・診療の三つの使命を一体として推進することです。

医学科では、医療技術の習得は勿論の事、プロフェッショナルリズムと人格的にも優れた医療人の育成を行います。また佐賀県は東アジア各国との学術交流において地理的な利点があり、今後アジアを中心とする国際的な医療連携を推進するとともに、医療のグローバル化に対応できる幅広い視野を持った良き医療人を育成したいと考えています。

看護学科では幅広い教養とコミュニケーション能力を身につけ、看護学及び医学の専門的知識、技術を習得し、問題解決能力と看護実践能力を身につけることや地域及び国際社会に貢献することのできる看護師の育成を目指します。

基礎研究は医療の進歩に不可欠です。再生医療、ゲノム医療を含むがん研究など先進的な基礎医学に加えて、アレルギーや生活習慣病などの基礎・臨床横断的研究にも力を注いでいます。学生には基礎研究の重要性や楽しさも分かってもらい、大学院進学を希望する学生が増えるような工夫もして行きたいと考えます。

大学院教育においては、令和元年度から医学、看護学、工学、農学を融合した修士課程の先進健康科学研究科を開講しました。健康医療分野において各分野を統合した幅広い視点と柔軟な発想を有する研究者や高度な専門職を養成することを目的としています。

医学部の教育と研究は附属病院での臨床活動と深く連携しています。

臨床では新専門医制度が4年目を迎え、医師の働き方改革も始まっています。基礎医学と臨床医学が相互に協力しながら研究を行い医療の発展に寄与できる環境を大学全体で整えて行きたいと考えています。佐賀大学医学部の益々の発展のため、医学部の皆さんと一致団結して努力してゆきましょう。

After 40 years since its foundation, Saga University School of Medicine has launched a new initiative to train medical professionals in response to changes in the medical environment.

Our vision at Saga University School of Medicine is to promote education, research and medical care as an integral mission based on the idea of "training good medical professionals."

In the Department of Medicine, medical students are trained to acquire both quality medical skills and a high level of professionalism.

Saga Prefecture has a geographic advantage of being within a short range of the Asian mainland. This provides convenient access and will foster improved medical cooperation centered in Asia, where students can expect to be trained as exemplars within the medical field.

Aims of the Department of Nursing are to train students to develop a high level of communication and problem-solving skills built upon a solid foundation of specialized knowledge. Their experience and abilities will be a significant contribution both regionally and internationally.

Fundamental research is essential for progress in the medical field.

In addition to advanced medical science such as regenerative medicine and cancer research including genomic medicine, we are also focusing on fundamental and multidisciplinary research in allergies and lifestyle diseases.

It is crucial for students to understand and experience the importance and excitement of research. I would like to improve the program so that more students become interested and inspired to apply and join our graduate school.

Regarding graduate school education, the Graduate School of Advanced Health Sciences was established in 2019 as a master's program that incorporates medicine, nursing, engineering and agriculture.

The aim is to train researchers and professionals to develop a wide range of perspectives and innovative ideas that integrate various fields in health and medical care.

Research and education within our faculty retain a strong connection with clinical training at the University Hospital.

In clinical practice, the New Japanese Medical Specialty Board is in its fourth year and Doctor's Work Style Reform has also begun.

I would also like to improve the environment where fundamental research and clinical medicine work together, above and beyond their boundaries, so that the research will greatly contribute to medical advancement.

We shall make a concerted effort to further the development of Saga University School of Medicine.



S49年 8月16日
Aug.16.1974

佐賀大学内に「国立医学教育機関創設準備室」を設置

同準備室長に九州大学医学部長古川哲二を発令

S51年 5月 8日
May 8.1976

上記準備室を「佐賀大学佐賀医科大学創設準備室」に改称

10月 1日
Oct.1.1976

国立学校設置法の一部を改正する法律の施行により、佐賀医科大学が開学

1 学科目(生物学)開設

同日付けで準備室長古川哲二を学長に発令

事務局を佐賀大学内に設置

S53年 1月31日
Jan.31.1978

校舎講義棟竣工

3月3・4日
Mar.3-4.1978

第1回入学試験実施

3月10日
Mar.10.1978

基礎実習棟竣工

3月22日
Mar.22.1978

事務局が現地施設に移転

4月 1日
Apr.1.1978

8講座8学科目開設(計8講座9学科目)

8講座(解剖学, 生理学, 生化学, 病理学, 微生物学, 内科学, 精神医学, 外科学)

8学科目(哲学, 心理学, 法学, 数学, 物理学, 化学, 英語, ドイツ語)

4月11日
Apr.11.1978

附属図書館開館

4月15日
Apr.15.1978

第1回医学部入学式を挙行

6月 3日
Jun.3.1978

開講記念式を挙行

S54年 2月15日
Feb.15.1979

基礎研究棟及び臨床研究棟竣工

3月15日
Mar.15.1979

大学会館(福利施設)の食堂竣工

3月22日
Mar.22.1979

体育館竣工

3月26日
Mar.26.1979

管理棟, 運動場(テニスコートを含む。)施設及び中央機械室竣工

4月 1日
Apr.1.1979

2講座(薬理学, 産科婦人科学)開設(計10講座9学科目)

附属病院創設準備室設置

11月30日
Nov.30.1979

動物実験施設及びRI実験施設(第1期)竣工

12月10日
Dec.10.1979

臨床講堂竣工

"Office for the Establishment of a National Medical College" was set up in Saga University.

Tetsuji Furukawa, Dean of the Kyushu University Faculty of Medicine, was appointed Head Officer of the above.

The above office was renamed as "The Saga University Office for the Establishment of Saga Medical School".

Saga Medical School was legally established with one subject (Biology) open.

T. Furukawa, Head Officer of the above, was appointed President at the same time.

Administrative Bureau was set up in Saga University.

Lecture Hall Building was completed.

First entrance examinations for Saga Medical School were conducted.

Basic Science Laboratory Building was completed.

Administrative Bureau was transferred to Nabeshima-machi.

Eight departments and eight subjects were created.

Departments: Anatomy, Physiology, Biochemistry, Pathology, Microbiology, Internal Medicine, Psychiatry, and Surgery

Subjects: Philosophy, Psychology, Jurisprudence, Mathematics, Physics, Chemistry, English, and German

The Medical School Library opened.

First matriculation ceremony of the Faculty of Medicine was held.

The ceremony commemorating the beginning of teaching was held.

Buildings for Basic Research and Clinical Research were completed.

Dining Room of the Medical School Hall (for Students' Welfare) was completed.

Gymnasium was completed.

Administration Building, Athletic Field, Tennis Courts, and Energy Center Building were completed.

Two departments (Pharmacology, Obstetrics & Gynecology) were added.

(Ten departments and nine subjects in total)

Office for the establishment of the Medical School Hospital was established.

Center for Laboratory Animals and the Radioisotope Research Center (first phase) were completed.

Clinical Lecture Hall was completed.

S55年 2月14日
Feb.14.1980

3月25日
Mar.25.1980

3月26日
Mar.26.1980

3月29日
Mar.29.1980

4月 1日
Apr.1.1980

11月20日
Nov.20.1980

S56年 3月30日
Mar.30.1981

4月 1日
Apr.1.1981

8月10日
Aug.10.1981

10月21日
Oct.21.1981

10月26日
Oct.26.1981

S57年 3月10日
Mar.10.1982

3月25日
Mar.25.1982

4月 1日
Apr.1.1982

7月16日
Jul.16.1982

10月 5日
Oct.5.1982

10月25日
Oct.25.1982

12月15日
Dec.15.1982

大学会館(福利施設)のセミナー室、娯楽室等竣工

附属図書館竣工

野球場竣工

納骨堂竣工(高伝寺境内)

4講座(免疫・血清学, 地域保健科学, 法医学, 小児科学)開設(計14講座9学科目)

医学部附属病院の外來棟, 中央診療棟及び西病棟竣工

格技体育館(武道場)竣工

4講座(眼科学, 耳鼻咽喉科学, 放射線医学, 麻酔学)開設(計18講座9学科目)

医学部附属病院設置(附属病院創設準備室廃止)

文部省訓令第12号及び同第13号の実施により, 13診療科及び中央診療施設を設置

13診療科 (内科, 皮膚科, 精神科, 小児科, 外科, 整形外科, 泌尿器科, 産科婦人科, 眼科, 耳鼻咽喉科, 放射線科, 麻酔科, 歯科口腔外科)

中央診療施設 (検査部, 手術部, 放射線部, 材料部)

課外活動共用施設竣工

附属病院施設竣工及び開院記念式典挙行

附属病院診療業務開始(325床)

高エネルギー施設竣工

プール(50m 7コース)竣工

文部省訓令第8号の実施により, 脳神経外科を設置(計14診療科)

病床を4床増床(計329床)

医学部附属病院東病棟竣工

病床を120床増床(計449床)

RI治療棟(第2期)竣工

Seminar and Recreation Rooms of the Medical School Hall were completed.

The Medical School Library was completed.

Baseball Field was completed.

Charnel House was completed in Kodenji Temple.

Four departments (Immunology, Community Health Science, Forensic Medicine, and Pediatrics) were added. (Fourteen departments and nine subjects in total)

Buildings for Outpatients and Core Clinical Divisions and the West Ward of the Medical School Hospital were completed.

Martial Art Gymnasium was completed.

Four departments (Ophthalmology, Otolaryngology-Head & Neck Surgery, Radiology, and Anesthesiology) were added. (Eighteen departments and nine subjects in total)

The Medical School Hospital was established (Office for its establishment abolished).

Thirteen clinical departments and Central Clinical Facilities were established.

Clinical Departments:

Internal Medicine, Dermatology, Neuropsychiatry, Pediatrics, Surgery, Orthopedic Surgery, Urology, Obstetrics & Gynecology, Ophthalmology, Otolaryngology-Head & Neck Surgery, Radiology, Anesthesiology, and Oral & Maxillofacial Surgery

Central Clinical Facilities:

Dept. of Laboratory Medicine, Surgical Center, Dept. of Radiology, and Central Supply

Facilities for Extracurricular Activities were completed.

Facilities of the Medical School were completed; the ceremony commemorating the beginning of the Medical School Hospital Operation was held.

The Medical School Hospital started its operation with 325 beds.

Radiotherapy Facilities were completed.

Swimming Pool (50m, 7 lanes) was completed.

Neurosurgery was added. (Fourteen clinical departments in total)

329 beds were now available with 4 added.

East Ward of the Medical School Hospital was completed.

449 beds were now available with 120 added.

Radioisotope Building (second phase) was completed.

S58年 4月15日
Apr.15.1983

12月23日
Dec.23.1983

S59年 3月26日
Mar.26.1984

4月12日
Apr.12.1984

4月27日
Apr.27.1984

7月31日
Jul.31.1984

S60年 3月30日
Mar.30.1985

5月17日
May.17.1985

S61年 4月22日
Apr.22.1986

S62年 4月 1日
Apr.1.1987

9月30日
Sep.30.1987

S63年 3月15日
Mar.15.1988

3月25日
Mar.25.1988

5月13日
May.13.1988

H元年 3月28日
Mar.28.1989

6月28日
Jun.28.1989

H2年 3月12日
Mar.12.1990

3月20日
Mar.20.1990

11月26日
Nov.26.1990

H3年 4月12日
Apr.12.1991

10月26日
Oct.26.1991

H4年 4月10日
Apr.10.1992

H5年 4月 1日
Apr.1.1993

病床を162床増床(計611床)

院生研究棟竣工

第1回医学部卒業式を挙

国立学校設置法施行令の一部を改正する施行令の
施行により,大学院医学研究科(博士課程)を設置

第1回大学院医学研究科入学式を挙

動物実験施設(第2期)竣工

弓道場竣工

文部省訓令第9号の実施により,救急部を設置

文部省訓令第22号の実施により,総合診療部を設
置

歯科口腔外科学開設(計19講座9学科目)

動物実験施設(第3期)竣工

非常勤講師等宿泊施設(思誠館)竣工

第1回大学院学位記授与式を挙

開講十周年記念式典を挙

MRI-CT装置棟竣工

文部省訓令第29号の実施により,集中治療部を設
置

院生研究棟(歯科口腔外科学等)竣工

トレーニングマシン室竣工

動物慰霊碑建立

文部省令第19号の施行により,医学部附属動物実
験施設を設置

医学部附属病院開院十周年記念式典を挙

文部省令第14号の施行により,医学部附属実験実
習機器センターを設置

文部省訓令第11号の実施により,輸血部を設置

文部省令第10号の施行により,医学部看護学科を
設置(計2学科19講座9学科目)

文部省令第18号の施行により,1学科目(社会学)
開設(計2学科19講座10学科目)

文部省告示第59号,第60号,第61号により,医学
部看護学科を保健婦学校,助産婦学校及び看護婦
学校として指定

661 beds were now available with 162 added.

Graduate School Building was completed.

First graduation ceremony of the Faculty of Medicine was held.

Graduate School of Medicine (Doctoral Programs) was
established.

First entrance ceremony of the Graduate School of Medicine
was held.

Center for Laboratory Animals (second phase) was completed.

Kyudo (Japanese Archery) Field was completed.

Dept. of Emergency Medicine was established.

Dept. of General Medicine was established.

Oral & Maxillofacial Surgery was created.
(Nineteen departments and nine subjects in total)

Center for Laboratory Animals (third phase) was completed.

Guest House (Shiseikan) was completed.

First conferment ceremony of the Degrees of Doctor of
Medical Science was held.

Tenth anniversary of the beginning of academic instruction
was held.

MRI-CT Building was completed.

Intensive Care Unit was established.

Graduate School Building (Oral & Maxillofacial Surgery, etc.)
was completed.

Training Machine Room was completed.

Monument for Animals Sacrificed in Experiments was erected.

Center for Laboratory Animals was established.

Tenth anniversary of the establishment of the Medical School
Hospital was held.

Central Laboratories for Medical Study and Research
Equipment was established.

Dept. of Transfusion Medicine was established.

Institute of Nursing (Faculty of Medicine) was established.
(Two Institutes, nineteen departments and nine subjects in
total)

One subject (Sociology) was added.
(Two Institutes, nineteen departments and ten subjects in
total)

Institute of Nursing (Faculty of Medicine) was designated as a
statutory equivalent to public health nursing schools, midwifery
schools and nursing schools.

H5年 4月23日
Apr.23.1993

H6年 1月31日
Jan.31.1994

5月20日
May 20.1994

9月16日
Sep.16.1994

H7年 4月 1日
Apr.1.1995

H8年 3月28日
Mar.28.1996

4月 1日
Apr.1.1996

5月11日
May 11.1996

H9年 3月25日
Mar.25.1997

4月 1日
Apr.1.1997

4月23日
Apr.23.1997

H10年 4月 1日
Apr.1.1998

5月23日
May 23.1998

11月14日
Nov.14.1998

H12年 4月 1日
Apr.1.2000

H13年 4月 1日
Apr.1.2001

10月13日
Oct.13.2001

12月21日
Dec.21.2001

第1回看護学科入学式を挙行

RI実験施設(第2期)竣工

文部省令第13号の施行により, 3講座1学科目開設(計2学科22講座11学科目)

3講座(基礎看護学, 臨床看護学, 地域保健・老人看護学)

1学科目(情報・数理科学)

文部省訓令第12号の実施により, 病理部を設置

看護学科棟(第1期)竣工

文部省令第10号の施行により, 臨床検査医学開設(計2学科23講座11学科目)

看護学科棟(第2期)竣工

文部省令第10号の施行により, 救急医学開設(計2学科24講座11学科目)

文部省令第19号の施行により, 麻酔学を麻酔・蘇生学に改称

文部省訓令第15号の実施により, 麻酔科を麻酔科蘇生科に改称

第1回看護学科卒業式を挙行

国立学校設置法施行令の一部を改正する施行令の施行により, 佐賀医科大学大学院医学研究科を佐賀医科大学大学院医学系研究科に改称し, 看護学専攻(修士課程)を設置

文部省令第13号の施行により, 保健管理センターを設置

第1回大学院医学系研究科(修士課程)看護学専攻入学式を挙行

文部省訓令第8号の実施により, 光学医療診療部を設置

開講二十周年記念式典を挙行

特別高圧受変電設備完成, 同日より送電開始

文部省訓令第15号の実施により, 医療情報部を設置

文部科学省訓令第51号の実施により, リハビリテーション部を設置

医学部附属病院開院二十周年記念式典を挙行

佐賀大学との統合に関する「合意書」と「覚書」に調印

First matriculation ceremony of the Institute of Nursing (Faculty of Medicine) was held.

Radioisotope Research Center (second phase) was completed.

Three departments and one subject were added.
(Two Institutes, twenty-two departments and eleven subjects in total)

Departments: Foundation of Nursing, Clinical Nursing, and Community Health・Geriatric Nursing.

Subject: Mathematical and Information Sciences.

Department of Pathology was established.

Institute of Nursing Building (first phase) was completed.

Laboratory Medicine was created.
(Two Institutes, twenty-three departments and eleven subjects in total)

Division of Nursing Building (second phase) was completed.

Emergency Medicine was created.
(Two Institutes, twenty-four departments and eleven subjects in total)

Department of Anesthesiology & Critical Care Medicine superseded Department of Anesthesiology.

Clinical Department of Anesthesiology and Critical Care Medicine superseded Clinical Department of Anesthesiology.

First graduation ceremony of the Institute of Nursing (Faculty of Medicine) was held.

Graduate School of Medical Science superseded Graduate School of Medicine, and Program of Nursing Science (Master's Programs) was established.

Health Administration Center was established.

First entrance ceremony of the Graduate School of Medical Science (Master's Programs in Nursing Science) was held.

Department of Endoscopy was established.

Twentieth anniversary of the beginning of academic instruction was held.

Substation facility for receiving extra high voltage was completed; in operation on the same day.

Medical Information & communication Center was established.

Rehabilitation Center was established.

Twentieth anniversary of the establishment of the Medical School Hospital was held.

Formal agreement for the unification with Saga University was reached; accompanying memorandum was also signed.

H14年 4月 1日
Apr.1.2002

医学科9講座(解剖学, 生理学, 生化学, 薬理学, 病理学, 微生物学, 免疫・血清学, 地域保健科学, 法医学) 11学科目(哲学, 心理学, 法学, 社会学, 数学, 情報・数理学, 物理学, 化学, 生物学, 英語, ドイツ語)を廃止し, 8講座(分子生命科学, 生体構造機能学, 病因病態科学, 社会医学, 医療情報学, 医療教育学, 病態予防医学, 生活行動支援学)を設置(計2学科23講座)

H15年 4月 1日
Apr.1.2003

国立学校設置法施行令の一部を改正する施行令の施行により, 大学院医学系研究科医科学専攻(修士課程)を設置

文部科学省令の施行により, 医学部附属地域医療科学教育研究センターを設置

医学科4講座(医療情報学, 医療教育学, 病態予防医学, 生活行動支援学)を廃止(計2学科19講座)

6月 1日
Jun.1.2003

看護学科3講座(基礎看護学, 臨床看護学, 地域保健・老人看護学)を廃止し, 看護学科4講座(看護基礎科学, 成人・老年看護学, 母子看護学, 地域・国際保健看護学)を設置(計2学科20講座)

10月 1日
Oct.1.2003

国立学校設置法の一部を改正する法律の施行により, 佐賀医科大学と佐賀大学が統合し, 新「佐賀大学」が設置された。

H16年 4月 1日
Apr.1.2004

国立大学法人法の施行により, 国立大学法人佐賀大学となった。

10月 1日
Oct.1.2004

寄附講座(血管不全学講座)開設(平成19年9月30日まで)

10月18日
Oct.18.2004

病床を2床減床(計609床)

H17年 1月 1日
Jan.1.2005

寄附講座(人工関節学講座)開設(令和3年12月31日まで)

3月22日
Mar.22.2005

病床を2床減床(計607床)

4月 1日
Apr.1.2005

医学科1講座(外科学)を廃止し, 5講座(一般・消化器外科学, 胸部・心臓血管外科学, 整形外科学, 脳神経外科学, 泌尿器科学)を設置(計2学科24講座)

7月 1日
Jul.1.2005

寄附講座(先端心臓病学講座)開設(平成20年6月30日まで)

9月 1日
Sep.1.2005

救命救急センターを設置(平成27年4月30日まで)

H18年 3月15日
Mar.15.2006

病床を3床減床(計604床)

H19年 1月 1日
Jan.1.2007

寄附講座(危機管理医学講座)開設(平成21年12月31日まで)

Internal departmental system in the Institute of Medicine underwent change: System of 9 departments (anatomy, physiology, biochemistry, pharmacology, pathology, microbiology, immunology, community health science, and forensic medicine) and 11 subjects (philosophy, psychology, law, sociology, mathematics, mathematical and information sciences, physics, chemistry, biology, English, and German) was replaced by an 8-department system (anatomy & physiology, pathology & biodefense, social medicine, biomolecular sciences, medical information science, medical education, protective bioregulation, and physical & behavioral support system). The faculty of medicine now consists of two Institutes with a total of 23 departments.

Master's Programs in Medical Science was Legally established in the Graduate School.

Center for Comprehensive Community Medicine, an internal structure heretofore, was made official in its status.

The academic structure of the School now consists of two Institutes with 19 departments, having abolished four there of (Medical Information Science, Medical Education, Protective Bioregulation and Physical & Behavioral Support System in the Institute of Medicine).

Institute of Nursing underwent change : a new system with four departments (Basic Science for Nursing, Adult & Gerontological Nursing, Maternal & Pediatric Nursing, and Community & International Health Nursing) having superseded the three-department system. The academic structure of the School now consists of two Institutes with 20 departments.

Joined together with the Saga University, and Saga Medical University. New "Saga University" was established.

National University Corporation SAGA UNIVERSITY was established.

Departments of Vascular Failure Research was opened (Until September 30, 2007).

609 beds were now available with 2 reduced.

Departments of Arthroplasty was opened (Until December 31, 2021).

607 beds were now available with 2 reduced.

Internal departmental system in the Institute of Medicine underwent change; System of 1 departments (Surgery) was replaced by an 5-department system (Gastroenteology & General Surgery, thoracic and Caradiovascular Surgery, Orthopedic Surgery, Neurosurgery and Urology). The faculty of medicine now consists of two Institutes with a total of 24 departments.

Departments of Advanced Heart Research was opened (Until June 30, 2008).

Emergency Care Center was established (Until April 30, 2015).

604 beds were now available with 3 reduced.

Department of Crisis Management Medicine was opened (Until December 31, 2009).

H19年 4月 1日
Apr.1.2007

医学部附属先端医学研究推進支援センターを設置

The Advanced Medical Research Center was established.

感染制御部を設置

Division of Infectious Disease / Control and Prevention was established.

H20年 3月27日
Mar.27.2008

エコアクション21 認証・登録

Saga University is an Eco Action 21 Certified Institution.

4月 1日
Apr.1.2008

医学部敷地内に「こどもの杜保育園」(保育園ひなた村自然塾分園)が開園(平成25年3月31日まで)

A branch school of Hinata Village Nursery School, named "Kodomo no Mori" (Children's Forest) was opened on the campus.(Until March 31, 2013)

5月10日
May 10.2008

大学院医学系研究科博士課程を3専攻から1専攻へ改組

The Graduate School of Medicine:the 3 previous independent courses was reorganized into 1 course.

開講三十周年記念式典を挙行

Thirtieth anniversary of the beginning of academic instruction was held.

H21年 4月 1日
Apr.1.2009

新生児特定集中治療室(NICU)を設置

Neonatal Intensive Care Unit (NICU) was established.

8月19日
Aug.19.2009

卒後臨床研修センター竣工

Graduate Medical Education Center was completed.

11月25日
Nov.25.2009

がんセンターを設置

Cancer Center was established.

H22年 1月 1日
Jan.1.2010

寄附講座(非常災害医療学講座)開設(平成24年12月31日まで)

Emergency Disaster Medicine was opened (Until December 31, 2012).

4月 1日
Apr.1.2010

AIセンターを設置

Autopsy Imaging Center was established.

寄附講座(地域医療支援学講座)開設(令和5年3月31日まで)

Community Medical Support was opened (Until March 31, 2023).

都道府県がん診療連携拠点病院の指定を受ける

Designated as the hub hospital for regional cancer care in Saga Prefecture.

H23年 2月10日
Feb.10.2011

地域医療支援センター竣工

Community Medical Support Center was completed.

4月 1日
Apr.1.2011

寄附講座(重粒子線がん治療学講座)開設(平成26年3月31日まで)

Department of Heavy Particle Therapy and Radiation Oncology was opened (Until March 31, 2014).

動作解析・移動支援開発センターを設置

Center for Motion Analysis and Mobility Development was established.

10月 1日
Oct.1.2011

医学科1講座(国際医療学)を開設(計2学科25講座)

A new department (International Medicine) was added to our faculty curriculum (as a result, 2 institutes and 25 departments, in total).

10月22日
Oct.22.2011

医学部附属病院開院三十周年記念式典を挙行

The thirtieth anniversary of the establishment of our Medical School Hospital was celebrated.

12月 1日
Dec.1.2011

佐賀県基幹型認知症疾患医療センターの指定を受ける

Designated as the hub medical center for dementia care in Saga Prefecture.

H24年 1月 1日
Jan.1.2012

寄附講座(肝疾患医療支援学講座)開設(平成28年3月31日まで)

Division of Hepatology was opened (Until March 31, 2016).

肝疾患センターを設置

Liver Center was established.

4月 1日
Apr.1.2012

佐賀市立富士大和温泉病院に佐賀大学医学部附属病院地域総合診療センターを附置

Saga University Hospital Community General Medicine Center was established in the Fuji Yamato Onsen Hospital.

H25年 1月 1日
Jan.1.2013

寄附講座(先端心臓病学講座)開設(平成28年3月31日まで)

Department of Advanced Cardiology was opened (Until March 31, 2016).

寄附講座(先進外傷治療学講座)開設(令和3年3月31日まで)

Department of Division of Trauma Surgery and Surgical Critical Care was opened (Until March 31, 2021).

佐賀大学病院保育園キッズパレットを設置

Nursery School of Saga University Hospital, named "Kids Palette" was established.

H25年12月20日
Dec.20.2013

医学部附属病院南診療棟・北病棟・診療支援棟竣工

H26年 1月17日
Jan.17.2014

佐賀県ドクターヘリ運航開始(基地病院)

4月 1日
Apr.1.2014

寄附講座(心不全治療学講座)開設(平成29年3月31日まで)

医学部看護学教育研究支援センターを学部内措置として設置

造血幹細胞分離保存センターを設置

H27年 4月 1日
Apr.1.2015

寄附講座(臓器相関情報講座)開設(平成31年3月31日まで)

寄附講座(臓器再生医工学講座)開設(平成29年3月31日まで)

医学部附属看護学教育研究支援センターを設置

5月 1日
May.1.2015

高度救命救急センターを設置

5月 7日
May.7.2015

臨床研究センターを設置

7月15日
Jul.15.2015

脳血管センターを設置

11月13日
Nov.13.2015

医学部附属病院西病棟竣工

H28年 1月21日
Jan.21.2016

緩和ケアセンターを設置

3月 1日
Mar.1.2016

看護学科4講座(看護基礎科学,成人・老年看護学,母子看護学,地域・国際保健看護学)を廃止し、看護学科2講座(統合基礎看護学,生涯発達看護学)を設置(計2学科23講座)

3月 2日
Mar.2.2016

こどもセンターを設置

メディカルバイオバンクセンターを設置

4月 1日
Apr.1.2016

寄附講座(循環制御学講座)開設(平成31年3月31日まで)

独立行政法人国立病院機構嬉野医療センターに佐賀大学医学部附属病院地域総合診療センターを附置

未来へ向けた胃がん対策推進事業センターを設置

H29年 1月 1日
Jan.1.2017

食育指導センターを設置

4月 1日
Apr.1.2017

メディカルサポートセンターを設置

寄附講座(先進心不全医療学講座)開設(平成32年3月31日まで)

寄附講座(創薬科学講座)開設(平成32年3月31日まで)

8月16日
Aug.16.2017

医学部附属病院東病棟竣工

H30年 6月10日
Jun.10.2018

開講四十周年記念式典を挙行

H31年 3月31日
Mar.31.2019

大学院医学系研究科(修士課程)を廃止

South Clinical Building, North Ward, and Clinical Support Building of the Medical School Hospital was completed.

Doctor Helicopter of Saga service started.(Base Hospital)

Department of Heart Failure Therapeutics was opened (Until March 31, 2017).

Support Center of Education and Research for Nursing Science was established.

Hematopoietic Stem Cell Preservation Center was established.

Department of Organ System Interactions and Information was opened (Until March 31, 2019).

Department of Regenerative Medicine and Biomedical Engineering was opened (Until March 31, 2017).

Support Center of Education and Research for Nursing Science was established.

Advanced Emergency Care Center was established.

Clinical Research Center was established.

Cerebrovascular Center was established.

West Ward of the Medical School Hospital was completed.

Palliative Care Center was established.

Institute of Nursing underwent change : a new system with two departments (Department of Comprehensive & Fundamental Nursing , and Department of Lifelong Developmental Nursing) having superseded the four-department system. (as a result, 2 institutes and 23 departments, in total)

Children's Medical Center was established.

Medical Biobank Center was established.

Department of Circulation Control Medicine was opened (Until March 31, 2019).

Saga University Hospital Community General Medicine Center was established in the NHO Ureshino Medical Center.

Gastric Cancer Prevention Center was established.

Food and Nutrition Service Center was established.

Medical Support Center was established.

Department of Advanced Heart Failure Medicine was opened (Until March 31, 2020).

Department of Drug Discovery and Biomedical Sciences was opened (Until March 31, 2020).

East Ward of the Medical School Hospital was completed.

Fortieth Anniversary of the beginning of academic instruction was held.

Graduate School of Medical Science (Master's Programs) was abolished.

H31年 4月 1日
Apr.1.2019

大学院先進健康科学研究科を設置

Graduate School of Advanced Health Sciences was established.

寄附講座(老年循環器病学講座)開設(令和4年3月31日まで)

Department of Geriatric Cardiovascular Medicine was opened (Until March 31, 2022).

寄附講座(先進不整脈治療学講座)開設(令和6年3月31日まで)

Department of Advanced Management of Cardiac Arrhythmia was opened (Until March 31, 2024).

医学部附属再生医学研究センターを設置

Center for Regenerative Medicine Research was established.

R2年 4月 1日
Apr.1.2020

寄附講座(心血管不全治療学)開設(令和5年3月31日まで)

Department of Cardiovascular Failure Therapy was opened (Until March 31, 2023).

寄附講座(先進脳神経分子標的治療科学)開設(令和4年3月31日まで)

Molecular Neuroscience was opened (Until March 31, 2022).

共同研究講座(創薬科学)開設(令和5年3月31日まで)

Collaborative Research Laboratory (Department of Drug Discovery and Biomedical Sciences) was opened (Until March 31, 2023).

7月 1日
Jul.1.2020

寄附講座(子宮頸がん予防医学)開設(令和4年6月30日まで)

Department of Preventive Medicine of Cervical Cancer was opened (Until June 30, 2022).

R3年 4月 1日
Apr.1.2021

医師育成・定着支援センター設置

Saga Medical Career Support Center was established.

寄附講座(先進集中治療学講座)開設(令和5年3月31日まで)

Translational Research in Intensive Care Medicine was opened (Until March 31, 2023).

7月21日
Jul.21.2021

炎症性腸疾患(IBD)センターを設置

Inflammatory Bowel Disease Center was established.

10月 1日
Oct.1.2021

食育指導センターから栄養治療部へ改称

Renamed from "Food and Nutrition Service Center" to "Clinical Nutrition".

R4年 1月 4日
Jan.4.2022

トリアージ棟竣工

Triage Building was completed.

4月 1日
Apr.1.2022

寄附講座(医工循環器病学講座)開設(令和7年3月31日まで)

Department of Medical Engineering Cardiology was opened (Until March 31, 2025).

6月 1日
Jun.1.2022

医療教育研修センターを設置

Medical Education and Training Center was established.



外来診療棟 | Outpatients Ward



学年暦

Academic Calendar

入学式	4月5日 Apr.5	Entrance Ceremony (Faculty of Medicine)
新入生合同研修	4月6日 Apr.6	Get-together for Freshmen & Faculty
前期授業開始	4月11日 Apr.11	First Semester begins
夏季休業	8月9日～9月30日 Aug.9~Sep.30	Summer Vacation
大学院医学系研究科 博士課程入学試験	8月23日 Aug.23	Entrance Examination(Doctoral Programs)
開学記念日	10月1日 Oct.1	Anniversary of the Establishment of the Medical School
後期授業開始	10月3日 Oct.3	Second Semester begins
解剖体慰霊式	10月6日 Oct.6	Memorial Service for Cadaveric Donors
動物慰霊祭	11月下旬 Late Nov.	Memorial Service for Animals Sacrificed in Experiments
医学部特別選抜(推薦等)及び 看護学科社会人選抜 看護学科3年次編入学試験	11月26日 Nov.26	Recommendation-based Special Entrance Examinations and Institute of Nursing Examinations for Career-Experienced Institute of Nursing Examinations for Advanced-Standing Applicants
冬季休業	12月24日～1月7日 Dec.24~Jan.7	Winter Vacation
大学入学共通テスト	1月14日～15日 Jan.14~15	Common Test for University Admissions
医学部一般選抜前期日程	2月25日～26日 Feb.25~26	Faculty of Medicine General Selection Examinations-Early-Phase Admission
医学部一般選抜後期日程	3月12日 Mar.12	Faculty of Medicine General Selection Examinations-Late-Phase Admission
系統解剖体納骨式	3月中旬 Mid Mar.	Cinerary Ceremony
学位記授与式	3月24日 Mar.24	Guraduation Ceremony

令和4年度 | 2022



校舎講義棟 | Lecture Hall Bldg



学位記授与式 | Gureduation Ceremony



組織図

Organization

○医学部 Faculty of Medicine

医学科

Institute of Medicine

基礎医学系

Basic Medical Science

看護学科

Institute of Nursing

臨床医学系

Clinical Medical Science

附属地域医療科学教育研究センター

Education and Research Center for Community Medicine

附属先端医学研究推進支援センター

Center for Advanced Medical Research

附属看護学教育研究支援センター

Support Center of Education and Research for Nursing Science

附属再生医学研究センター

Center for Regenerative Medicine Research

寄附講座

Contribution

共同研究講座

Collaborative Research Laboratory

附属病院

University Hospital

診療科(29診療科)

29 Clinical Departments

中央診療施設等(18施設)

Central Clinical Facilities

薬剤部

Pharmacy

看護部

Nursing

診療支援部門(24部門)

Clinical Support Section

横断的診療班(13班)

Traversing Clinical Care Teams

事務部

Administration Office

総務課

General Affairs Section

経営管理課

Business Management Section

学生課

Student Affairs Section

医事課

Hospital Affairs Section

○大学院医学系研究科 Graduate School of Medical Science

博士課程

Doctoral Programs

医科学専攻

Program of Medical Science

修士課程

Master's Programs

医科学専攻

Program of Medical Science

看護学専攻

Program of Nursing Science

○関連施設 Related Facilities

附属図書館医学分館

The Medical School Library

保健管理センター分室

Health Administration Center

総合分析実験センター鍋島地区

Analytical Research Center for Experimental Sciences

総合情報基盤センター鍋島地区

Computer and Network Center



役職員等

Administrative and Academic Staff

医学部

Faculty of Medicine



学部長 (併) 末岡 榮三郎
Dean Sueoka Eizaburo

副医学部長(研究担当) Vice-dean(Reserch)	(併)出原 賢治 Izuhara Kenji
副医学部長(教育担当) Vice-dean(Education)	(併)青木 洋介 Aoki Yosuke
副医学部長 (総務・医学教育分野別認証評価担当) Vice-dean(General Affair・Certification & Accreditation for Field of Medical Education)	(併)川口 淳 Kawaguchi Atsushi

医学科

Institute of Medicine

学科長
Head

(併)末岡 榮三郎
Sueoka Eizaburo

講座
Departments

教授
Professors

基礎医学系

Basic Medical Science

分子生命科学
Biomolecular Sciences

副島 英伸
Soejima Hidenobu

出原 賢治
Izuhara Kenji

池田 義孝
Ikeda Yoshitaka

○吉田 裕樹
Yoshida Hiroki

生体構造機能学
Anatomy & Physiology

城戸 瑞穂
Kido Mizuho

倉岡 晃夫
Kuraoka Akio

○安田 浩樹
Yasuda Hiroki

病因病態科学
Pathology & Microbiology

相島 慎一
Aishima Shinichi

○宮本比呂志
Miyamoto Hiroshi

青木 茂久
Aoki Shigehisa

社会医学
Social Medicine

○田中恵太郎
Tanaka Keitaro

市場 正良
Ichiba Masayoshi

臨床医学系

Clinical Medical Science

内科学
Internal Medicine

木村 晋也
Kimura Shinya

○野出 孝一
Node Koichi

特任教授 田中 敦史
Specially-appointed Prof. Tanaka Atsushi

安西 慶三
Anzai Keizo

特任教授 永淵 正法
Specially-appointed Prof. Nagafuchi Seiho

江崎 幹宏
Esaki Motohiro

杉田 和成
Sugita Kazunari

精神医学
Psychiatry

○(事務取扱)入江裕之
Irie Hiroyuki

小児科学
Pediatrics

○松尾 宗明
Matsuo Muneaki

一般・消化器外科学
Gastroenteology & General Surgery

○能城 浩和
Noshiro Hirokazu

胸部・心臓血管外科学
Thoracic and Cardiovascular Surgery

○蒲原 啓司
Kamohara Keiji

整形外科学
Orthopedic Surgery

○馬渡 正明
Mawatari Masaaki

脳神経外科学
Neurosurgery

○阿部 竜也
Abe Tatsuya

泌尿器科学
Urology

○野口 満
Noguchi Mitsuru

産科婦人科学
Gynecology & Obstetrics

○横山 正俊
Yokoyama Masatoshi

眼科学
Ophthalmology

○江内田 寛
Enaida Hiroshi

耳鼻咽喉科・頭頸部外科学
Otolaryngology, Head & Neck Surgery

○倉富 勇一郎
Kuratomi Yuichiro

放射線医学
Radiology

○入江 裕之
Irie Hiroyuki

麻酔・蘇生学
Anesthesiology & Critical Care Medicine

○坂口 嘉郎
Sakaguchi Yoshiro

歯科口腔外科学
Dentistry & Oral Surgery

○山下 佳雄
Yamashita Yoshio

臨床検査医学
Laboratory Medicine

○末岡 榮三郎
Sueoka Eizaburo

救急医学
Emergency Medicine

○阪本 雄一郎
Sakamoto Yuichiro

国際医療学
International Medicine

○青木 洋介
Aoki Yosuke

看護学科

Institute of Nursing

学科長

Head

(併)古賀 明美

Koga Akemi

講座

Departments

教授

Professors

統合基礎看護学

Department of Comprehensive
& Fundamental Nursing

○藤野 成美

Fujino Narumi

生涯発達看護学

Department of Lifelong
Developmental Nursing

佐藤 珠美

Sato Tamami

鈴木 智恵子

Suzuki Chieko

古賀 明美

Koga Akemi

○田淵 康子

Tabuchi Yasuko

医学部附属地域医療科学教育研究センター

Education and Research Center for Community Medicine

センター長

Director

(併)小田 康友

Oda Yasutomo

数理解析部門(教育IR室)

Division of Mathematical Analysis (Office of Institutional Research)

部門長

Head

教授(併)川口 淳

Prof. Kawaguchi Atsushi

医学教育開発部門

Division of Medical Education Development

部門長

Head

教授(併)小田 康友

Prof. Oda Yasutomo

医学部附属先端医学研究推進支援センター

Center for Advanced Medical Research

センター長

Director

(併)吉田 裕樹

Yoshida Hiroki

研究推進部門長

Research Promotion Sections

(併)吉田 裕樹

Yoshida Hiroki

研究支援部門長

Research Support Sections

(併)川口 淳

Kawaguchi Atsushi

医学部附属看護学教育研究支援センター

Support Center of Education and Research for Nursing Science

センター長

Director

(併)古賀 明美

Koga Akemi

教育研究実践支援部門長

Section for the Support of Education and Research

(併)佐藤 珠美

Sato Tamami

人事交流支援部門長

Section for the Support of Local Networking

(併)田淵 康子

Tabuchi Yasuko

国際交流支援部門長

Section for the Support of International Networking

(併)藤野 成美

Fujino Narumi

医学部附属再生医学研究センター

Center for Regenerative Medicine Research

センター長・教授

Director / Prof.

中山 功一

Nakayama Koichi

寄附講座

Contribution

人工関節学

Arthroplasty

教授 久木田 明子

Prof. Kukita Akiko

地域医療支援学

Community Medical Support

准教授 多胡 雅毅

A.P. Tago Masaki

先進集中治療学

Translational Research
in Intensive Care Medicine

教授 小網 博之

Prof. Koami Hiroyuki

先進不整脈治療学

Department of Advanced Management
of Cardiac Arrhythmia

教授 山口 尊則

Prof. Yamaguchi Takanori

医工循環器病学

Department of Medical
Engineering Cardiology

教授 白木 綾

Prof. Shiraki Aya

心血管不全治療学

Department of Cardiovascular
Failure Therapy

教授 園田 信成

Prof. Sonoda Nobunari

子宮頸がん予防医学

Department of Preventive
Medicine of Cervical Cancer

教授(併) 横山 正俊

Prof. Yokoyama Masatoshi

共同研究講座

Collaborative Research Laboratory

創薬科学

Department of Drug Discovery
and Biomedical Sciences

特任教授 渡邊 達郎

Specialy-appointed Prof. Watanabe Tatsuro

事務部

Administration Office

事務部長

Director of Administration

北島 博文

Kitajima Hirofumi

総務課長

General Affairs Section

内藤 浩幸

Naito Hiroyuki

経営管理課長

Business Management Section

南里 明

Nanri Akira

学生課長

Student Affairs Section

江口 達也

Eguchi Tatsuya

医事課長

Hospital Affairs Section

北島 博文

Kitajima Hirofumi



役職員等

Administrative and Academic Staff

医学部附属病院

University Hospital



附属病院長 (併) 野口 満

Director of University Hospital Noguchi Mitsuru

副病院長 (安全管理・中期計画担当) (併)入江 裕之
Irie Hiroyuki

Vice Director of University Hospital
(Safety Management・Mid-term Project Planning)

副病院長 (卒後臨床研修担当) (併)安西 慶三
Anzai Keizo

Vice Director of University Hospital
(Internship Management)

副病院長 (経営企画担当)(再整備担当) (併)野出 孝一
Node Koichi

Vice Director of University Hospital
(Management Planning)(Hospital Renovation)

副病院長 (医療業務担当) (併)藤満 幸子
Fujimitsu Sachiko

Vice Director of University Hospital
(Medical Administration)

副病院長 (働き方改革・業務改善担当) (併)山下 佳雄
Yamashita Yoshio

Vice Director of University Hospital
(Work Style Reform & Organization and Method)

病院長特別補佐 (広報・地域連携担当) (併)江崎 幹宏
Esaki Motohiro

Special Advisor for Environmental
(Public Relations & Regional Corporation)

病院長特別補佐 (環境改善担当) (併)島ノ江 千里
Shimano Chisato

Special Advisor for Environmental
Quality Improvement

病院長特別補佐 (災害・大規模感染対策担当) (併)阪本 雄一郎
Sakamoto Yuichiro

Special Advisor for Disaster &
Disease Outbreak Prevention

診療科

Clinical Department

科長

Heads

膠原病・リウマチ内科
Rheumatology

呼吸器内科
Respiratory Diseases

診療教授(併) 多田 芳史
Clinical Professor Tada Yoshifumi

診療教授(併) 荒金 尚子
Clinical Professor Aragane Naoko

脳神経内科
Neurology

血液・腫瘍内科
Hematology and Oncology

循環器内科
Cardiology

腎臓内科
Nephrology

消化器内科
Gastroenterology

肝臓・糖尿病・内分泌内科
Hepatology, Diabetology and Endocrinology

皮膚科
Dermatology

一般・消化器外科
General & Gastrointestinal Surgery

呼吸器外科
General Thoracic Surgery

心臓血管外科
Cardiovascular Surgery

脳神経外科
Neurosurgery

整形外科
Orthopedic Surgery

泌尿器科
Urology

形成外科
Plastic & Reconstructive Surgery

放射線科
Radiology

リハビリテーション科
Rehabilitation Medicine

精神神経科
Neuropsychiatry

小児科
Pediatrics

麻酔科蘇生科
Anesthesiology & Clinical Care Medicine

産科婦人科
Gynecology & Obstetrics

眼科
Ophthalmology

耳鼻咽喉科・頭頸部外科
Otolaryngology, Head & Neck Surgery

ペインクリニック・緩和ケア科
Pain Clinic & Palliative Care Medicine

歯科口腔外科
Dentistry & Oral Surgery

救急科
Emergency Medicine

総合診療科
General Medicine

病理診断科
Department of Diagnostic Pathology

教授(併) (事務取扱)野出孝一
Prof. Node Koichi

教授(併) 木村 晋也
Prof. Kimura Shinya

教授(併) 野出 孝一
Prof. Node Koichi

診療教授(併) 宮園 素明
Clinical Professor Miyazono Motoaki

教授(併) 江崎 幹宏
Prof. Esaki Motohiro

教授(併) 安西 慶三
Prof. Anzai Keizo

教授(併) 杉田 和成
Prof. Sugita Kazunari

教授(併) 能城 浩和
Prof. Noshiro Hirokazu

診療教授 平塚 昌文
Clinical Professor Hiratsuka Masafumi

教授(併) 蒲原 啓司
Prof. Kamohara Keiji

教授(併) 阿部 竜也
Prof. Abe Tatsuya

教授(併) 馬渡 正明
Prof. Mawatari Masaaki

教授(併) 野口 満
Prof. Noguchi Mitsuru

診療教授 上村 哲司
Clinical Professor Uemura Tetsuji

教授(併) 入江 裕之
Prof. Irie Hiroyuki

診療教授 浅見 豊子
Clinical Professor Asami Toyoko

教授(併) (事務取扱)入江裕之
Prof. Irie Hiroyuki

教授(併) 松尾 宗明
Prof. Matsuo Muneaki

教授(併) 坂口 嘉郎
Prof. Sakaguchi Yoshio

教授(併) 横山 正俊
Prof. Yokoyama Masatoshi

教授(併) 江内田 寛
Prof. Enaida Hiroshi

教授(併) 倉富 勇一郎
Prof. Kuratomi Yuichiro

診療教授(併) 平川 奈緒美
Clinical Professor Hirakawa Naomi

教授(併) 山下 佳雄
Prof. Yamashita Yoshio

教授(併) 阪本 雄一郎
Prof. Sakamoto Yuichiro

教授(併) 山下 秀一
Prof. Yamashita Shuichi

教授(併) 相島 慎一
Prof. Aishima Shinichi

中央診療施設等 Central Clinical Facilities	部長等名 Heads
検査部 Clinical Laboratory	教授(併) 末岡 榮三郎 Prof. Sueoka Eizaburo
手術部 Surgical Center	教授(併) 阿部 竜也 Prof. Abe Tatsuya
放射線部 Radiology Center	教授(併) 入江 裕之 Prof. Irie Hiroyuki
材料部 Central Supply Center	教授(併) 野出 孝一 Prof. Node Koichi
高度救命救急センター Advanced Emergency Care Center	教授(併) 阪本 雄一郎 Prof. Sakamoto Yuichiro
総合診療部 General Medicine	教授 山下 秀一 Prof. Yamashita Shuichi
集中治療部 Intensive Care Unit	教授(併) 坂口 嘉郎 Prof. Sakaguchi Yoshiro
輸血部 Blood Transfusion Center	教授(併) 末岡 榮三郎 Prof. Sueoka Eizaburo
病理部 Pathology	教授(併) 相島 慎一 Prof. Aishima Shinichi
光学医療診療部 Endoscopy Center	診療教授 下田 良 Clinical Professor Shimoda Ryo
医療情報部 Medical Informatics	教授(併) 安西 慶三 Prof. Anzai Keizo
先進総合機能回復センター Advanced Comprehensive Functional Recovery Center	教授(併) 倉富 勇一郎 Prof. Kuratomi Yuichiro
MEセンター Medical Engineering Center	教授(併) 山下 佳雄 Prof. Yamashita Yoshio
感染制御部 Division of Infectious Disease/Control and Prevention	教授(併) 青木 洋介 Prof. Aoki Yosuke
周産母子部 Perinatal Care Center	教授(併) 横山 正俊 Prof. Yokoyama Masatoshi
人工透析室 Hemodialysis Unit	准教授(併) 宮園 素明 A.P. Miyazono Motoaki
がんセンター Cancer Center	診療教授(併) 荒金 尚子 Clinical Professor Aragane Naoko
栄養治療部 Clinical Nutrition	教授(併) 安西 慶三 Prof. Anzai Keizo

薬学部 Pharmacy	教授(部長) 島ノ江 千里 Prof. (Director) Shimanoe Chisato
看護部 Nursing	部長 藤満 幸子 Director Fujimitsu Sachiko

診療支援部門 Clinical Support Section	部長等名 Heads
医療安全管理室 Safety Management Section	教授(併) 入江 裕之 Prof. Irie Hiroyuki
メディカルサポートセンター Medical Support Center	教授(併) 江崎 幹宏 Prof. Esaki Motohiro
遺伝カウンセリング室 Genetic Counseling Team	教授(併) 副島 英伸 Prof. Soejima Hidenobu
臨床研究センター Clinical Research Center	特任教授 吉田 倫子 Specially-appointed Prof. Yoshida Noriko
卒後臨床研修センター Center for Graduate Medical Education Development and Research	教授(併) 安西 慶三 Prof. Anzai Keizo
診療記録センター Medical Record Center	教授(併) 安西 慶三 Prof. Anzai Keizo
ハートセンター Heart Center	教授(併) 蒲原 啓司 Prof. Kamohara Keiji

画像情報処理サービスセンター Image Information Processing Center	教授(併) 阿部 竜也 Prof. Abe Tatsuya
A i センター Autopsy Imaging Center	教授(併) 入江 裕之 Prof. Irie Hiroyuki
地域医療支援センター Community Medical Support Center	教授(併) 多胡 雅毅 Prof. Tago Masaki
動作解析・移動支援開発センター Center for Mobility Analysis and Motion Development	教授(併) 馬渡 正明 Prof. Mawatari Masaaki
肝疾患センター Liver Center	特任教授 高橋 宏和 Specially-appointed Prof. Takahashi Hirokazu
造血幹細胞分離保存センター Hematopoietic Stem Cell Preservation Center	教授(併) 木村 晋也 Prof. Kimura Shinya
脳血管センター Cerebrovascular Center	准教授(併) 増岡 淳 A.P. Masuoka Jun
地域総合診療センター Saga University Hospital Community General Medicine Center	教授(併) 多胡 雅毅 Prof. Tago Masaki
緩和ケアセンター Palliative Care Center	診療教授(併) 平川 奈緒美 Clinical Professor Hirakawa Naomi
こどもセンター Children's Medical Center	教授(併) 松尾 宗明 Prof. Matsuo Muneaki
メディカルバイオバンクセンター Medical Biobank Center	教授(併) 末岡 榮三郎 Prof. Sueoka Eizaburo
未来へ向けた胃がん対策推進事業センター Gastric Cancer Prevention Center	教授(併) 松尾 宗明 Prof. Matsuo Muneaki
医師育成・定着支援センター Saga Medical Career Support Center	特任教授(併) 江村 正 Specially-appointed Prof. Emura Sei
炎症性腸疾患 (IBD) センター Inflammatory Bowel Disease Center	教授(併) 江崎 幹宏 Prof. Esaki Motohiro
がんゲノム診療部門 Department of Cancer Genome Medicine	診療教授(併) 荒金 尚子 Clinical Professor Aragane Naoko
臨床倫理コンサルテーションチーム Clinical Ethics Consultation Team	特任教授(併) 江村 正 Specially-appointed Prof. Emura Sei
医療教育研修センター Medical Education and Training Center	教授(併) 安西 慶三 Prof. Anzai Keizo

横断的診療班 Traversing Clinical Care Teams	部長等名 Heads
褥瘡対策班 Pressure Ulcer Care Team	准教授(併) 井上 卓也 A.P. Inoue Takuya
緩和ケア診療班 Palliative Care Team	診療教授(併) 平川 奈緒美 Clinical Professor Hirakawa Naomi
栄養サポート班 Nutrition Support Team	教授(併) 江崎 幹宏 Prof. Esaki Motohiro
輸血療法室 Blood Transfusion Team	教授(併) 末岡 榮三郎 Prof. Sueoka Eizaburo
臨床腫瘍班 Clinical Oncology Team	診療教授(併) 荒金 尚子 Clinical Professor Aragane Naoko
脳卒中診療班 Stroke Care Team	准教授(併) 増岡 淳 A.P. Masuoka Jun
外来化学療法室 Out-patient Chemotherapy Room	診療教授(併) 荒金 尚子 Clinical Professor Aragane Naoko
口腔ケアサポート班 Oral Care Support Team	教授(併) 山下 佳雄 Prof. Yamashita Yoshio
呼吸サポート班 Respiratory Support Team	教授(併) 坂口 嘉郎 Prof. Sakaguchi Yoshiro
糖尿病診療班 Diabetes Mellitus Care Team	教授(併) 安西 慶三 Prof. Anzai Keizo
横断的止血・血栓診療班 Traversing Thrombosis and Hemostasis Care Team	教授(併) 末岡 榮三郎 Prof. Sueoka Eizaburo
結節性硬化症ボード Tuberous Sclerosis Complex Board	教授(併) 阿部 竜也 Prof. Abe Tatsuya
院内急変対応班 In-Hospital Emergency team	教授(併) 坂口 嘉郎 Prof. Sakaguchi Yoshiro



職員数

Number of Staff Members

区 分 Classification		医 学 部 Faculty	附属病院 University Hospital	附属地域医療科学 教育研究センター Education and Research Center for Community Medicine	附属先端医学研究 推進支援センター Center for Advanced Medical Research	附属再生医学 研究センター Center for Regenerative Medicine Research	合 計 Total
教 員 Academic Staff	教 授 Professors	37	2	2		1	42
	准 教 授 Associate Professors	33	8	3			44
	講 師 Lecturers	4	30				34
	助教・助手 Assistant Professor・Assistants	82	64			2	148
	特 任 教 員 Specially Appointed Teacher	2	8				10
	特定教育職員 Research Staff		4				4
	寄附講座教員 Contribution Teachers	11					11
	計 Total	169	116	5	0	3	293
そ の 他 の 職 員 Non-Academic Staff	事務職員 Clerks	179	32	2			213
	技術職員 Technicians	9	7		8		24
	教務職員 Research Assistants				4		4
	技能職員 Assistant Clerks	3	50				53
	医療技術職員 Paramedical		168				168
	看護職員 Nurses		695				695
	医員・医員(研修医) Clinical Fellow・Resident		166				166
	研究員 Research Fellow						0
	計 Total	191	1,118	2	12	0	1,323
合 計 Ground Total		360	1,234	7	12	3	1,616

令和4年5月1日現在 | as of May 1, 2022



病院正面玄関(夕景)
The main entrance of the hospital (Evening View)



管理棟 | Administration Building



講座

Departments

医学部

Faculty of Medicine

医学科

Institute of Medicine

講座(21講座)

Departments (21 Departments)

基礎医学系

Basic Medical Science

分子生命科学

Biomolecular Sciences

生体構造機能学

Anatomy and Physiology

病因病態科学

Pathology and Microbiology

社会医学

Social Medicine

臨床医学系

Clinical Medical Science

内科学

Internal Medicine

精神医学

Psychiatry

小児科学

Pediatrics

一般・消化器外科学

Gastroenterology & General Surgery

胸部・心臓血管外科学

Thoracic and Cardiovascular Surgery

整形外科

Orthopedic Surgery

脳神経外科学

Neurosurgery

泌尿器科学

Urology

産科婦人科学

Gynecology and Obstetrics

眼科学

Ophthalmology

耳鼻咽喉科・頭頸部外科学

Otolaryngology, Head & Neck Surgery

放射線医学

Radiology

麻酔・蘇生学

Anesthesiology and Critical Care Medicine

歯科口腔外科学

Dentistry & Oral Surgery

臨床検査医学

Laboratory Medicine

救急医学

Emergency Medicine

国際医療学

International Medicine

看護学科

Institute of Nursing

講座(2講座)

Departments (2 Departments)

統合基礎看護学

Department of Comprehensive & Fundamental Nursing

生涯発達看護学

Department of Lifelong Developmental Nursing

寄附講座

Contribution

講座(7講座)

Departments (7 Departments)

人工関節学

Arthroplasty

医工循環器病学

Department of Medical Engineering Cardiology

地域医療支援学

Community Medical Support

心血管不全治療学

Department of Cardiovascular Failure Therapy

先進集中治療学

Translational Research in Intensive Care Medicine

子宮頸がん予防医学

Department of Preventive Medicine of Cervical Cancer

先進不整脈治療学

Department of Advanced Management of Cardiac Arrhythmia

共同研究講座(1講座)

Collaborative Research Laboratory (1 Department)

創薬科学

Department of Drug Discovery and Biomedical Sciences

令和4年6月1日現在 | as of June 1, 2022



基礎研究棟 | Basic Research Building



臨床研究棟 | Clinical Research Building



慰霊碑 | Cenotaph



慰霊堂(納骨堂) | Charnel House for Cadavers



JACME認定証(2021.1.18認定)



医学部

Faculty of Medicine

医学科 | Institute of Medicine

○医学部医学科カリキュラム概要(令和4年度入学生) | Summary of Curriculum (as of April 2022)

1年次		2年次		3年次		4年次		5年次		6年次							
前期	後期	前期	後期	前期	後期	前期	後期	前期	後期	前期	後期						
大学入門科目Ⅰ(医療入門Ⅰ)		医療入門Ⅱ		薬理学	Unit3 (呼吸器)	Unit7 (皮膚・膠原)	Unit11 (救急・麻酔)	臨床実習	臨床実習		総括講義						
基本教養科目, インターフェース科目					病理学	Unit4 (循環器)	Unit8 (運動・感覚器)		Unit12 (社会医学・医療社会法制)	地域医療実習							
外国語科目		組織学	免疫学	遺伝医学	Unit5 (代謝・内分泌・腎・泌尿器)	Unit9 (精神・神経)	◆共用試験 (CBT,OSCE)		関連教育 病院実習								
情報リテラー科目		生化学		Unit1 (地域医療)	Unit6 (血液・腫瘍・感染症)	Unit10 (小児・女性)			◆臨床実習後 OSCE								
生命倫理学	医療統計学	動物性 機能生理学	人体発生学	Unit2 (消化器)	Unit7 (皮膚・膠原)	Unit13(臨床入門)			基礎系・臨床系 選択科目								
行動科学原論	肉眼解剖学概説	植物性 機能生理学	微生物学	医学英語													
物理学	分子細胞 生物学 Ⅰ・Ⅱ・Ⅲ	神経解剖学 概説	特定プログラム教育科目														
生物学		肉眼解剖学										基礎系・臨床系(3年次～)選択科目					
化 学	地域枠入学生特別プログラム																

Phase I Phase II - A Phase II - B Phase III Phase IV Phase V

看護学科 | Institute of Nursing

○医学部看護学科カリキュラム概要(令和4年度入学生) | Summary of Curriculum (as of April 2022)

1年次		2年次		3年次		4年次	
前期	後期	前期	後期	前期	後期	前期	後期
大学入門科目	ライフサイクルと看護				臨地実習 (成人) (老年) (小児) (母性) (精神) (在宅) (地域連携)	臨地実習(基礎)	
情報リテラシー科目						統合分野	
外国語科目	臨地実習 (基本)	教養科目又はインターフェース科目					
基本教養科目又はインターフェース科目	看護の機能と方法		統合分野				
臨地実習(基本)							
専門基礎科目		助産学コース科目					
公衆衛生看護学コース科目	公衆衛生看護学コース科目		公衆衛生看護学コース科目				
				公衆衛生看護学コース科目			
				公衆衛生看護学コース科目			
				公衆衛生看護学コース科目			
				公衆衛生看護学コース科目			

基本教養科目又は
インターフェース科目 専門基礎科目 看護専門科目

大学院医学系研究科

Graduate School of Medical Science

博士課程 | Doctoral Programs

専攻 Major	コース Course
医科学専攻 Program of Medical Science	基礎医学コース Basic Medical Science
	臨床医学コース Clinical Medical Science
	総合支援医科学コース Comprehensive Support Studies

修士課程 | Master's Programs

専攻 Major	コース Course	専門領域 Field
医科学専攻 Program of Medical Science	基礎生命科学系コース Basic Life Science	
	医療科学系コース Medical Science	
	総合ケア科学系コース Total Care Studies	
	がん地域医療系コース Cancer Care in Regional Medical Science	
看護学専攻 Program of Nursing Science	研究・教育者コース The Course for Researchers/Educators	基礎看護学 Basic Nursing
		成人看護学 Adult Nursing
		母子看護学 Maternal & Pediatric Nursing
		老年看護学 Gerontological Nursing
		地域看護学 Community Health Nursing
	専門看護師コース Certified Nurse Specialist	国際看護学 International Health Nursing
		慢性看護 Nursing for Chronic Illness



学生数等

Number of Students and Relevant Data

学生の定員及び現員

Admission Capacity and Enrollment

医学部 | Faculty of Medicine

区 分 Classification		入学定員 Admission Capacity	収容定員 Total Capacity	1 年次 1st year	2 年次 2nd year	3 年次 3rd year	4 年次 4th year	5 年次 5th year	6 年次 6th year	合計 Grand Total
医 学 部 Faculty of Medicine	医 学 科 Institute of Medicine	103	627	116(51)	104(60)	98(44)	104(49)	101(44)	111(46)	634(294)
	看 護 学 科 Institute of Nursing	60	240	60(59)	62(59)	61(60)	58(57)	—	—	241(235)
	計 Total	163	867	176(110)	166(119)	159(104)	162(106)	101(44)	111(46)	875(529)

令和4年5月1日現在 | as of May 1, 2022

大学院医学系研究科 | Graduate School of Medical Science

区 分 Classification		専 攻 Program	入学定員 Admission Capacity	収容定員 Total Capacity	1 年次 1st year	2 年次 2nd year	3 年次 3rd year	4 年次 4th year	合計 Grand Total
大学院医学系研究科 Graduate School of Medical Science	博士課程 Doctral Programs	医科学専攻 Program of Medical Science	25	100	12(3)	20(8)	13(6)	46(19)	91(36)
	修士課程 Master's Programs	医科学専攻 Program of Medical Science	15	30	—	—	—	—	0(0)
		看護学専攻 Program of Nursing Science	16	32	—	3(3)	—	—	3(3)
	計 Total			56	162	12(3)	23(11)	13(6)	46(19)

令和4年5月1日現在 | as of May 1, 2022

(注)平成20年度から、博士課程は、機能形態系、生体制御系、生態系の3専攻を、医科学専攻の1専攻に改組。

Note:In doctoral programs, the 3 independent courses were reorganized into 1 program on April 1, 2008.

(注)修士課程は、令和元年度より先進健康科学研究科に改組された。

Note:Master's programs were reorganized into Graduate School of Advanced Health Science on April 1, 2019.

() の数は、女子で内数 | Figures in () designate numbers of women students of the total.

入学志願者数及び入学者数

Number of Applicants and Matriculants

区 分 Classification		年 度 Year	入学定員 Admission Capacity	入 学 志 願 者 数 Applicants			入 学 者 数 Matriculants		
				男 Male	女 Female	計 Total	男 Male	女 Female	計 Total
医 学 部 Faculty of Medicine	医 学 科 Institute of Medicine	平成29年 2017	106	353	290	643	61	45	106
		平成30年 2018		413	307	720	61	45	106
		令和元年 2019		320	286	606	54	52	106
		令和 2 年 2020	103	376	256	632	60	43	103
		令和 3 年 2021		308	310	618	45	58	103
		令和 4 年 2022		280	296	576	53	49	102
	看 護 学 科 Institute of Nursing	令和元年 2019	60	9(1)	286(3)	295(4)	0(0)	60(0)	60(0)
		令和 2 年 2020		11(0)	242(2)	253(2)	2(0)	58(0)	60(0)
		令和 3 年 2021		8(0)	268(2)	276(2)	2(0)	58(0)	60(0)
		令和 4 年 2022		6(0)	286(3)	292(3)	1(0)	59(0)	60(0)
大学院医学系研究科 Graduate School of Medical Science		平成30年 2018	25	15【0】	5【2】	20【2】	14【0】	5【2】	19【2】
		令和元年 2019		14【3】	9【0】	23【3】	14【2】	9【0】	23【2】
		令和 2 年 2020		2【1】	2【1】	4【2】	2【1】	1【1】	3【2】
		令和 3 年 2021		11【1】	7【0】	18【1】	11【1】	7【0】	18【1】
		令和 4 年 2022		8	3	11	8	3	11

(注) () の数は、3年次編入学で外数 | Note:Figures in () designate numbers of Advanced Standing Students;not included in totals.

[] の数は、10月入学で外数 | Figures in [] designate numbers of students entered in October, not included in totals.

地区別及び県別(九州・沖縄)入学者数

Regional Distribution of Matriculants

区分 Classification	年度 Year	九州・沖縄 Kyushu・Okinawa(Prefecture-Based)																外国 Foreign	高 University Entrance Qualification Test	帰国子女 Returnee	社会人 Working Member	3年次編入学 Associate Student	合計 Total
		北海道 Hokkaido	東北 Tohoku	関東 Kanto	中部 Chubu	近畿 Kinki	中国 Chugoku	四国 Shikoku	佐賀 Saga	福岡 Fukuoka	長崎 Nagasaki	熊本 Kumamoto	大分 Oita	宮崎 Miyazaki	鹿児島 Kagoshima	沖縄 Okinawa	計 Total						
医学部 Faculty of Medicine	平成28年度 2016			8 (5)	2 (1)	5 (1)	10 (4)		28 (16)	27 (16)	17 (9)	5 (2)		2 (1)	2 (0)		81 (44)						106 (55)
	平成29年度 2017			7 (1)	1 (0)	3 (1)	2 (1)		31 (18)	33 (16)	13 (2)	8 (3)		4 (1)	2 (1)	2 (1)	93 (42)						106 (45)
	平成30年度 2018	1 (1)		6 (2)	1 (0)	7 (0)	7 (4)		32 (18)	32 (13)	10 (5)	3 (1)		1 (0)	6 (1)		84 (38)						106 (45)
	令和元年度 2019			4 (2)	1 (0)	5 (2)	9 (2)		31 (16)	34 (18)	11 (3)	6 (6)	2 (1)	1 (1)	1 (1)	1 (0)	87 (46)						106 (52)
	令和2年度 2020			5 (1)	2 (1)	6 (3)	5 (2)		29 (14)	30 (17)	16 (3)	5 (1)	1 (0)	1 (1)	1 (0)	1 (0)	84 (36)			1 (0)			103 (43)
	令和3年度 2021			6 (3)	3 (2)	5 (3)	1 (1)		27 (13)	42 (27)	7 (4)	2 (1)	1 (1)	1 (0)	7 (2)	1 (1)	88 (49)						103 (58)
	令和4年度 2022			7 (2)		5 (2)	7 (4)	1 (1)	25 (13)	41 (20)	7 (4)	4 (3)		2 (0)	2 (0)	1 (0)	82 (40)						102 (49)
	平成29年度 2017					1 (0)			20 (20)	26 (24)	7 (7)	2 (2)		2 (2)	2 (2)		59 (57)						60 (57)
	平成30年度 2018						2 (2)		17 (16)	24 (22)	7 (7)	4 (4)	2 (2)	3 (3)	1 (1)		58 (55)				1 (1)		61 (58)
	令和元年度 2019								20 (20)	24 (24)	4 (4)	3 (3)	1 (1)	2 (2)	4 (4)	1 (1)	59 (59)		1 (1)				60 (60)
	令和2年度 2020			1 (1)					20 (20)	25 (23)	9 (9)	1 (1)		1 (1)	3 (3)		59 (57)						60 (58)
	令和3年度 2021								24 (23)	19 (19)	8 (7)	4 (4)	1 (1)	3 (3)	1 (1)		60 (58)						60 (58)
	令和4年度 2022					1 (1)			24 (23)	22 (22)	4 (4)	1 (1)	2 (2)	1 (1)	4 (4)	1 (1)	59 (58)						60 (59)
看護学部 Institute of Nursing	平成29年度 2017								20 (20)	26 (24)	7 (7)	2 (2)		2 (2)	2 (2)		59 (57)						60 (57)
	平成30年度 2018						2 (2)		17 (16)	24 (22)	7 (7)	4 (4)	2 (2)	3 (3)	1 (1)		58 (55)				1 (1)		61 (58)
	令和元年度 2019								20 (20)	24 (24)	4 (4)	3 (3)	1 (1)	2 (2)	4 (4)	1 (1)	59 (59)		1 (1)				60 (60)
	令和2年度 2020			1 (1)					20 (20)	25 (23)	9 (9)	1 (1)		1 (1)	3 (3)		59 (57)						60 (58)
	令和3年度 2021								24 (23)	19 (19)	8 (7)	4 (4)	1 (1)	3 (3)	1 (1)		60 (58)						60 (58)
	令和4年度 2022					1 (1)			24 (23)	22 (22)	4 (4)	1 (1)	2 (2)	1 (1)	4 (4)	1 (1)	59 (58)						60 (59)

(注)()の数は、女子で内数 | Note:Figures in () designate numbers of women students of the total.

奨学生数

Number of Scholarship Students

区分 Classification		日本学生支援機構 Japan Student Services Organization				
		第一種 Loan-Cat.1	第二種 Loan-Cat.2	併用 Loan-Cat.1&2	給付 Conferment	計 Total
医学部 Faculty of Medicine	1年次 1st year	33	24	(8)	7	64
	2年次 2nd year	37	31	(10)	12	80
	3年次 3rd year	34	36	(16)	21	91
	4年次 4th year	40	24	(7)	22	86
	5年次 5th year	18	12	(6)	8	38
	6年次 6th year	18	13	(4)	6	37
	計 Total	180	140	(51)	76	396
大学院 医学系研究科 Graduate School of Medical Science	1年次 1st year	0	0	(0)		0
	2年次 2nd year	0	0	(0)		0
	3年次 3rd year	1	0	(0)		1
	4年次 4th year	1	1	(0)		2
	計 Total	2	1	(0)		3

(注)()の数は、併用貸与該当者数で内数 | Note:Figures in () designate numbers of recipients of both categories;included in totals. 令和4年3月1日 | as of March 1, 2022

医学部卒業生及び修了者数

Number of Graduates

医学科 | Institute of Medicine

区 分 Classification	卒業生数 Graduates		
	男 Male	女 Female	計 Total
昭和58年～平成27年度 1983~2015	1,945	1,179	3,124
平成28年度 2016	54	53	107
平成29年度 2017	42	52	94
平成30年度 2018	61	39	100
令和元年度 2019	67	53	120
令和2年度 2020	60	47	107
令和3年度 2021	51	52	103
計 Total	2,280	1,475	3,755

看護学科 | Institute of Nursing

区 分 Classification	卒業生数 Graduates		
	男 Male	女 Female	計 Total
平成8年～平成27年度 1996~2015	52	1,303	1,355
平成28年度 2016	1	57	58
平成29年度 2017	4	52	56
平成30年度 2018	3	57	60
令和元年度 2019	2	56	58
令和2年度 2020	2	55	57
令和3年度 2021	3	55	58
計 Total	67	1,635	1,702

大学院医学系研究科 | Graduate School of Medical Science

区 分 Classification	博 士 (医 学) Doctor of Medical Science							修士(医科学) Master of Medical Science			修士(看護学) Master of Nursing Science		
	課 程 博 士 Course work included			論 文 博 士 Thesis only; no course work			合計 Grand Total	男 Male	女 Female	計 Total	男 Male	女 Female	計 Total
	男 Male	女 Female	計 Total	男 Male	女 Female	計 Total							
昭和62年～平成27年度 1987~2015	263	108	371	242	58	300	671	88	72	160	21	196	217
平成28年度 2016	13	4	17	10	2	12	29	2	1	3	0	8	8
平成29年度 2017	15	7	22	4	3	7	29	7	3	10	1	7	8
平成30年度 2018	18	10	28	8	4	12	40	4	1	5	2	9	11
令和元年度 2019	17	5	22	5	1	6	28	4	1	5	1	10	11
令和2年度 2020	13	3	16	12	2	14	30	4	3	7	0	4	4
令和3年度 2021	13	7	20	3	2	5	25	0	1	1	0	6	6
計 Total	352	144	496	284	72	356	852	109	82	191	25	240	265



基礎実習棟 | Basic Science Laboratory Building



動物慰霊碑 | Monument for Animals Sacrificed in Experiments

本センターは、高度に発展し分化した専門分野の連携を図り、住民本位の地域医療連携モデルの作成と実現、地域医療の包括的な発展に貢献する研究・人材育成を目的とします。数理解析部門は、医学部の研究活動を統計解析の側面から支援すると同時に、教育IR室としての役割を担っています。教育IR室は医学部の教育に関する様々な指標を用いて、客観的に把握しづらい教育の質を可視化しています。可視化された教育の実情をもとに、医学教育開発部門の専任教員が中心となって必要な教育改革を行うとともに、その成果を教育IR室が継続的にモニタリングすることによって、根拠に基づく継続的な教育改革を可能とするシステムの構築を目指しています。

The aims of the Education and Research Center for Community Medicine are to coordinate advanced and specialized medical fields, improve regional medical services and social welfares, and educate and train future medical doctors who will contribute to regional comprehensive medical care and research.

The Division of Mathematical Analysis provides statistical and methodical support for various research studies. Additionally, this division serves as the Office of Institutional Research (IR) and scientifically analyzes and evaluates the quality of our educational system using diverse assessments and parameters. Based on the objective data, the Division of Medical Education Development improves the educational system with outcomes continuously monitored by the IR.

Our mission is to create a system that enables us to effectively reform and improve the quality of our medical education based on scientific evidence.

医学教育開発部門

Division of Medical Education Development

- 国際標準を基盤とした地域医療志向型医学教育プログラム
- 問題志向・自己主導型学習者養成プログラム
- 医学教育方略・教材の開発

数理解析部門(教育IR室)

Division of Mathematical Analysis (Office of Institutional Research)

- 医学科・看護学科あるいは附属病院と連携した基礎・臨床研究の推進
- 学部及び大学院における統計学・物理学の教育・研究
- 医学教育プログラムの評価支援



医学教育開発部門
Division of Medical Education Development

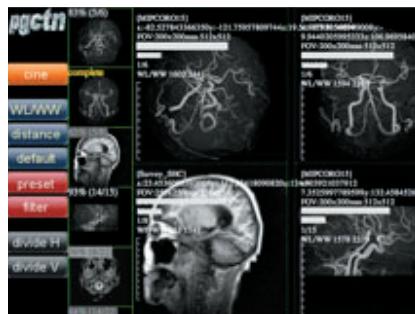

数理解析部門(教育IR室)
Division of Mathematical Analysis(Office of institutional Research)

本センターは医学部及び附属病院における研究推進、教育研究支援並びに学内外への情報発信を目的に平成19年4月に開設されました。本センターには研究推進部門と研究支援部門の二つの部門が配置されています。前者は主として先端の医学研究の推進を、後者は主として先端の医学研究に対する技術支援並びに教育支援を行っています。研究支援部門の具体的な業務は13名の技術職員及び教務員からなる教育研究支援室が担当しています。教育研究支援室は6つのサブグループに分かれ、それぞれ専門的な技術支援を行っています。

The Center for Advanced Medical Research was established in April 2007 for promoting of research and education at the Faculty of Medicine and Saga Medical School Hospital.

The center consists of two main sections for Advanced Medical Research Promotion and Medical Research Support. The Section for Advanced Medical Research Promotion aims at promotion and encourage of advanced medicine. The Section for Medical Research Support resources technical assistance with the Faculty of Medicine and Saga Medical School Hospital. The thirteen technical staffs in the six subgroups work for supporting of anatomy, molecular life science, public health survey and local health care in the Section for Medical Research Support. They also support medical lectures and practices with their technical skills.

研究推進部門

The Section for Advanced Medical Research Promotion

- 先端の医学研究の推進

研究支援部門

The Section for Medical Research Support

- 医学部及び附属病院における研究と教育に対する技術支援
 - 病因病態科学支援グループ
 - 生体構造機能学支援グループ
 - 分子生命科学支援グループ
 - 社会医学支援グループ
 - 地域医療支援グループ
 - 情報メディア支援グループ



医学部附属看護学教育研究支援センター Support Center of Education and Research for Nursing Science

本センターは平成26年4月に開設されました。

地域の看護職者の教育・研究・臨床実践・マネジメント能力を高めるための生涯継続教育を支援し、また、人事交流や国際交流を支援することにより、看護職者のキャリア向上を目指すとともに、地域の看護学の発展ひいては地域医療に貢献することを目的としています。支援は次の3部門から成ります。

The Center was established in April 2014, for developing nursing science and contributing to improve carriers of nurses working in a community. The center supports lifetime education of nurses, and local networking and international networking. The center consists of three main sections as follows.

教育研究実践支援部門

Section for the Support of Nursing Education, Research, and Practice

- 地域の看護職者に対する生涯継続教育プログラムの提供
- 教育・研究・実践に関する支援・指導

人事交流支援部門

Section for the Support of Local Networking

- 看護学科、附属病院、地域の病院、行政間の人事交流の支援

国際交流支援部門

Section for the Support of International Networking

- 看護学科や地域の看護職者の国際交流、国際看護活動の支援、外国人看護職者の学習支援



アメリカ・Mayo Clinicにおける短期看護研修
Short-term nursing training at Mayo Clinic in the United States



e-learning 教育用教材の作成
Creating e-learning education contents



医学部附属再生医学研究センター Center for Regenerative Medicine Research

本センターは医学部の再生医学に関する研究を推進し、新しい医療技術開発を促進することで、医学教育及び医工学研究の人材育成の場を構築し、国内外の企業、大学及び医療機関等の連携拠点となることを目指し、地域の発展並びに医療技術の向上に貢献することを目的に2019年4月に開設されました。

本センターでは病気や怪我で苦しむ患者さんの為に、ヒト細胞由来人工組織の開発、作製から有効性及び安全性の検証まで実施しており、将来的には自分の細胞で様々な病気が治療出来る組織、技術を開発することを目指し、研究活動に取り組んでいます。

In April 2019, the center for regenerative medicine research was established to contribute to the revitalization of the region and improve the medical technology. Our aim is to promote human resources in medical science and medical engineering, and to become a collaborative base between companies, universities and medical institution both in and out of Japan.

We try to make artificial tissues from human cells for patients suffering from disease and injury and verify the efficacy and safety of them. In the future, we will develop the artificial tissues by using autologous cells, and work on the treatment of various diseases.



バイオ3Dプリンタ
Bio-3D Printer



細胞製人工血管
Cellular Vascular Graft



病院理念

Hospital Basic Principle

病院目標

Goals of Hospital

病床数

No. of Beds

診療科

Clinical Department

中央診療施設等

Central Clinical Facilities

薬剤部

Pharmacy

看護部

Nursing

診療支援部門

Clinical Support Section

横断的診療班

Traversing Clinical Care Teams

患者・医療人に選ばれる病院を目指して
Aiming to the preferred hospital for both patients and medical professionals

地域医療への貢献
Contribution to Community Medicine

良き医療人の養成
Training top class medical professionals

高度医療技術の開発研究
Development research of advanced medical technologies

604床
604Beds

膠原病・リウマチ内科
Rheumatology

腎臓内科
Nephrology

呼吸器外科
General Thoracic Surgery

形成外科
Plastic & Reconstructive Surgery

麻酔科蘇生科
Anesthesiology & Clinical Care Medicine

歯科口腔外科
Dentistry & Oral Surgery

検査部
Clinical Laboratory

総合診療部
General Medicine

医療情報部
Medical Informatics

人工透析室
Hemodialysis Unit

呼吸器内科
Respiratory Diseases

消化器内科
Gastroenterology

心臓血管外科
Cardiovascular Surgery

放射線科
Radiology

産科婦人科
Gynecology & Obstetrics

救急科
Emergency Medicine

手術部
Surgical Center

集中治療部
Intensive Care Unit

先進総合機能回復センター
Advanced Comprehensive Functional Recovery Center

がんセンター
Cancer Center

脳神経内科
Neurology

肝臓・糖尿病・内分泌内科
Hepatology, Diabetology and Endocrinology

脳神経外科
Neurosurgery

リハビリテーション科
Rehabilitation Medicine

眼科
Ophthalmology

総合診療科
General Medicine

放射線部
Radiology Center

輸血部
Blood Transfusion Center

MEセンター
Medical Engineering Center

栄養治療部
Clinical Nutrition

血液・腫瘍内科
Hematology & Oncology

皮膚科
Dermatology

整形外科
Orthopedic Surgery

精神神経科
Neuropsychiatry

耳鼻咽喉科・頭頸部外科
Otolaryngology, Head & Neck Surgery

病理診断科
Department of Diagnostic Pathology

材料部
Central Supply Center

病理部
Pathology

感染制御部
Division of Infectious Disease / Control and Prevention

臨床研究センター
Clinical Research Center

A i センター
Autopsy Imaging Center

脳血管センター
Cerebrovascular Center

結核・消化器がん対策センター
Gastric Cancer Prevention Center

医療教育研修センター
Medical Education and Training Center

輸血療法室
Blood Transfusion Team

呼吸サポート班
Respiratory Support Team

臨床腫瘍班
Clinical Oncology Team

糖尿病診療班
Diabetes Mellitus Care Team

循環器内科
Cardiology

一般・消化器外科
General & Gastrointestinal Surgery

泌尿器科
Urology

小児科
Pediatrics

ペインクリニック・緩和ケア科
Pain Clinic & Palliative Care Medicine

高度救命救急センター
Advanced Emergency Care Center

光学医療診療部
Endoscopy Center

周産母子部(分娩室・NICU)
Perinatal Care Center

卒後臨床研修センター
Center for Graduate Medical Education Development and Research

地域医療支援センター
Community Medical Support Center

地域総合診療センター
Saga University Hospital Community General Medicine Center

医師育成・定着支援センター
Saga Medical Career Support Center

緩和ケア診療班
Palliative Care Team

外来化学療法室
Out-patient Chemotherapy Room

結節性硬化症ボード
Tuberous Sclerosis Complex Board

院内急変対応班
In-Hospital Emergency team

栄養サポート班
Nutrition Support Team

口腔ケアサポート班
Oral Care Support Team

横断的止血・血栓診療班
Traversing Thrombosis and Hemostasis Care Team

病院案内

Hospital Guide



正門 | Front Gate



南診療棟 | South Clinical Building



階	西病棟	東病棟	階	北病棟	南診療棟	診療支援棟
7	膠原病・リウマチ内科 腎臓内科 皮膚科	特別室専用病棟 院内学級	3	脳神経内科 脳神経外科 感染制御部 看護部 医療安全管理室	手術室	
6	整形外科	整形外科 総合診療科 ペインクリニック・緩和ケア科	2	血液・腫瘍内科 臨床研究センター	ICU・CCU 高度救命救急センター EICU	
5	眼科 耳鼻咽喉科・頭頸部外科	形成外科 歯科口腔外科 泌尿器科	1	精神神経科 リハビリテーション科 先進総合機能回復センター 卒後臨床研修センター	高度救命救急センター ECU 救急外来 時間外受付 防災センター	クリーニング
4	消化器内科 肝臓・糖尿病・内分泌内科	一般・消化器外科				
3	循環器内科 心臓血管外科	呼吸器内科 呼吸器外科	階	中央診療棟	外来診療棟	地域医療支援センター
2	NICU 産科婦人科 周産母子部	こどもセンター (小児科・共通)	3	手術部 人工透析室 病理部・病理診断科	眼科 耳鼻咽喉科・頭頸部外科 ペインクリニック・緩和ケア科 歯科口腔外科 泌尿器科 精神神経科 血液・腫瘍内科	肝疾患センター
1	薬剤部 栄養治療部	病理部 Aiセンター 動作解析・移動支援 開発センター	2	検査部 材料部 輸血部 中央採血室 外来化学療法室 食堂	光学医療診療部 呼吸器内科 小児科 産科婦人科 消化器内科 皮膚科 心臓血管外科 循環器内科	地域医療 支援学講座
			1	放射線部 放射線科 MEセンター コンビニ コーヒESHOP	呼吸器外科 脳神経外科 膠原病・リウマチ内科 脳神経内科 腎臓内科 肝臓・糖尿病・内分泌内科 整形外科 形成外科 一般・消化器外科 総合外来 新来受付 再来受付 入退院受付 会計 医療相談室 メディカルサポートセンター 院外処方箋コーナー 画像情報処理サービスセンター ATM	未来へ向けた胃がん 対策推進事業センター

※本院は再整備中であり実際の配置とは異なる場合があります。

診療状況

Clinical Activities

入院及び外来患者数 | Number of Patients

入・外別	区分 Classification	年度 Year	平成24年度 2012	平成25年度 2013	平成26年度 2014	平成27年度 2015	平成28年度 2016	平成29年度 2017	平成30年度 2018	令和元年度 2019	令和2年度 2020	令和3年度 2021
入院 Inpatients	患者延数 Total		198,445	187,893	185,773	183,257	183,568	185,455	185,462	182,803	165,451	168,423
	一日平均患者数 Daily Average		544	515	509	501	503	508	508	499	453	461
	病床稼働率 Rate of Beds Occupied		90.0%	85.2%	84.3%	82.9%	83.3%	84.1%	84.1%	82.7%	75.0%	76.4%
外来 Outpatients	新来患者数 First-time		20,782	19,006	16,884	16,965	16,300	16,487	17,305	17,477	14,990	15,494
	再来患者数 Second-time & Subsequent		209,184	213,225	212,424	212,833	210,449	213,628	218,575	222,290	209,654	220,938
	患者延数 Total		229,966	232,231	229,308	229,798	226,749	230,115	235,880	239,737	224,644	236,432
	一日平均患者数 Daily Average		939	952	940	946	933	943	967	991	925	977

臨床検査件数 | Number of Clinical Examinations

検査分類 Classification	項目数 Items	検査分類 Classification	項目数 Items	検査分類 Classification	項目数 Items
臨床化学検査 Biochemistry	2,503,183	病理・細胞診検査 Pathology	14,081	輸血検査 Blood Transfusion	16,393
血液検査 Hematology	376,434	生理機能検査 Physiology Function	34,201	計 Total	3,037,846
微生物検査 Microbiology	38,238	外注検査 Outsourcing Exam	55,316		

令和3年度 | in 2021

中央採血室採血患者数及び輸血血液製剤使用量 | Number of Venepuncture and Blood Transfusion

採血患者数 Number of Venepuncture (人)	赤血球濃厚液 RCC-LR (単位)	新鮮凍結血漿 Fresh Frozen Plasma (単位)	濃厚血小板 Platelet Concentrate (単位)	その他の血液製剤 Other Blood Product (単位)	自己血輸血 Autologous Transfusion (単位)
81,998	5,471	4,756	7,800	0	158

令和3年度 | in 2021



MRI | MAGNETOM Prisma



3D内視鏡手術室 | Operating Room



X線CT | SOMATOM Force

手術件数 | Number of Operations

年度 Year	平成24年度 2012	平成25年度 2013	平成26年度 2014	平成27年度 2015	平成28年度 2016	平成29年度 2017	平成30年度 2018	令和元年度 2019	令和2年度 2020	令和3年度 2021
件数 Points	6,056	5,959	5,998	6,153	6,454	6,762	6,991	7,004	6,245	6,505

X線撮影及び透視件数 | Number of Radiographs and Fluoroscopies

区分 Classification	患者数 Patients	撮影件数(CT) Radiographs	透視件数 Fluoroscopy	MRI件数 MRI	件数計 Total
入院 Inpatients	42,241	41,115	1,736	2,898	45,749
外来 Outpatients	78,865	82,392	652	8,120	91,164
計 Total	121,106	123,507 (25,362)	2,388	11,018	136,913

(注)()の数は、CTの撮影件数で内数
Note: Figures in () represent numbers of X-ray shots taken ; they are included in totals.

令和3年度 | in 2021

分娩件数 | Number of Deliveries

分娩件数 Number of Deliveries		187
単胎 Singleton Pregnancies		185
双胎 Twin Pregnancies		2
22週以降の死産 Stillbirths < 22 weeks		3
帝王切開件数 Number of Caesarian Sections		101
出生時体重 Body Weights at Birth	1000g未満	2
	1000g以上1500g未満	7
	1500g以上2500g未満	33
	2500g以上4000g未満	144
	4000g以上	1
出生時妊娠週数 Gestational Ages at Delivery	30週未満	5
	30週以上37週未満	26
	37週以上42週未満	156
	42週以上	0

令和3年度 | in 2021



コンビニエンスストア
Convenience store



コーヒーショップ
Coffee shop



談話室 | Chat Lounge



レストラン
Restaurant

調剤薬処方枚数・件数・剤数 | Number of Prescription Orders

区分 Classification	枚数 Sheets	件数 Prescriptions	品目数 Items	剤数 Doses
入院 Inpatients	139,673	216,674	351,244	1,985,880
外来 Outpatients	3,373	46,264	62,918	843,151
計 Total	143,046	262,938	414,162	2,829,031
院外処方箋 Prescription for Outside Pharmacy	105,354	—	—	—

区分 Classification	枚数 Sheets	調製本数 Preparation Number	剤数 Doses
抗癌剤調製 Anticancer Agent	11,892	17,305	65,825
IVH調製 IVH	1,362	1,362	11,228

区分 Classification	品目 Items	件数 Prescriptions	調製本数 Preparation Number
院内製剤 Drug in a Hospital	34	168	4,547

区分 Classification	確認総数	持参患者数
持参薬確認 Bringing Medicine Confirmation	11,795	10,080

令和3年度 | in 2021

病理解剖件数 | Number of Autopsies

死亡患者数 Hospital Deaths	病理解剖件数 Autopsies	剖検率 Percentage	死産児解剖数 Stillbirths	受託解剖数 Autopsies of Outdoor Patients
304人	21件	6.9%	(1)件	0件

(注)()の数は、病理解剖件数で内数

令和3年度 | in 2021

Note: Figure in () designates no. Autopsied; included in Autopsies.



院内画廊 | Art Gallery



附属図書館医学分館

The Medical Library

施設

Facilities

総延面積 1,769m²
Total Floor Space

閲覧座席 244席
No. of Seats

開館時間
Hours Open

通常 月一金 8:30 — 21:00
Regular Mon. - Fri.

6:30 — 8:30(早朝無人開館*)
Open unattended early
in the morning

※事前に登録申請した学内所属の教職員
および学生のみ利用可能

※Available only to faculty and students who
have applied for registration in advance.

土一日・祝日 10:00 — 18:00
Sat.-Sun.Holiday

利用状況

Utilization

開館日数 Total Days Open	206日 Days
入館者数 Visitors	5,401人 Persons
貸出冊数 Books & Journals Checked Out	3,595冊 Vols. & Titles
学外文献複写 Copy Service	1,445件 Items

令和3年度 | in 2021

電子ジャーナル

Electronic Journal

利用可能数 Available Number	6,245タイトル Titles
---------------------------	---------------------

令和3年度 | in 2021

蔵書数

Library Collections

図書 Books			雑誌 Journals		
和文 Japanese	欧文 Foreign	計 Total	和文 Japanese	欧文 Foreign	計 Total
69,591冊 Vols	43,007冊 Vols	112,598冊 Vols	1,247種 Titles	1,122種 Titles	2,369種 Titles

令和3年度 | in 2021

図書・雑誌受入数

Books and Journals Acquired

図書 Books			雑誌 Journals		
和文 Japanese	欧文 Foreign	計 Total	和文 Japanese	欧文 Foreign	計 Total
1,526冊 Vols	117冊 Vols	1,643冊 Vols	275種 Titles	63種 Titles	338種 Titles

令和3年度 | in 2021



附属図書館医学分館 | The Medical Library



図書館内部 | Library (interior)



コラボレーションエリア | Collaborative Study Space



ディスカッションルーム | Discussion Room



保健管理センター分室

Health Administration Center

保健管理センターは学生をはじめとする大学関係者の健康維持を目的として佐賀大学医学部の前身である佐賀医科大学に平成9年度に設置されました。平成15年10月佐賀大学と統合後は佐賀大学保健管理センター分室として、専任の医師、看護師に加え学校医の応援を受け、平成17年以降産業保健師とカウンセラーも加わっています。身体面と精神面の両方から大学関係者の健康維持をバックアップするために、健康診断をはじめ精神的な面からも種々の相談やカウンセリングに応じています。

The Saga Medical School Health Administration Center was instituted at the beginning of the academic year 1997-98 and now it is named the Saga University Faculty of Medicine Health Administration Center. Its primary objective is to maintain and improve the general health of the students and staff of the faculty.

The staff consists of a full-time internist, a nursing professional, a counselor and an independent counselor not connected to the faculty, who joined the staff in 2005. The Center is always ready to lend support to the faculty staff and students, whether the need be mental or physical ; it provides a range counseling services as well as conducting health check-ups.

保健管理センター利用件数

Number of Visitors

年 度 Year	平成26年度 2014	平成27年度 2015	平成28年度 2016	平成29年度 2017	平成30年度 2018	令和元年度 2019	令和2年度 2020	令和3年度 2021
学 生 Student	4,197	3,376	3,542	3,144	3,255	3,423	2,038	4,059
職 員 Staff	3,282	3,925	3,735	3,982	3,923	3,497	4,999	7,538
計 Total	7,479	7,301	7,277	7,126	7,178	6,920	7,037	11,597

メンタルヘルス対策(スクリーニング面接を含む相談件数)

Number of Counseling

年 度 Year	平成26年度 2014	平成27年度 2015	平成28年度 2016	平成29年度 2017	平成30年度 2018	令和元年度 2019	令和2年度 2020	令和3年度 2021
学 生 Student	532	512	536	414	308	449	295	382
職 員 Staff	577	840	657	558	617	685	653	916
計 Total	1,109	1,352	1,193	972	925	1,134	948	1,298

職員健康診断受診者数

Number of Staff Visited Medical Examination

内 訳 Breakdown	鍋 島 Nabeshima	附属病院 University Hospital
雇入時健康診断 Medical Examination at the Time of Employment	38	213
定期健康診断 Regular Medical Examination	338	1,156
特定業務従事者健康診断 Medical Examination for Those Engaged in Specified Work	130	1,043
他機関受診 Other Organizations Visitors	35	26
計 Total	541	2,438

令和3年度 | in 2021

学生定期健康診断受診者数

Number of Students Visited Regular Medical Examination

学生区分 Student Classification	受診者数 Number of examinees
学部学生 Undergraduate	952
大学院生 Graduate Student	定期健康診断 Regular Medical Examination 79
	他機関受診 Other Organizations Visitors 11
計 Total	1,042

令和3年度 | in 2021

感染症対策(ワクチン接種件数)

Number of Vaccination

区 分 Classification	水 痘 Varicella	ムンプス Mumps	MR(麻疹・風疹) Measles-Rubella	風疹 Rubella	B型肝炎*1 Hepatitis B	インフルエンザ Influenza	新型コロナ*2 COVID-19
学 生 Student	0	0	0	0	755	420	1,194
職 員 Staff	25	22	20	4	124	1,792	3,938
計 Total	25	22	20	4	879	2,212	5,132

令和3年度 | in 2021

*1 B型肝炎ワクチン接種は倍量 1 回接種と 3 回接種の延べ接種対象人数

*2 1 回目接種を令和3年3月に実施

職員の小児感染症対策はワクチン 2 回接種を基本とした。

*1 Total number of hepatitis B vaccination times the amount once and three times.

*2 First vaccination against covid-19 was conducted in March, 2021.

Personnel without previous vaccination at least two times received additional vaccination.



総合分析実験センター鍋島地区 Analytical Research Center for Experimental Sciences

総合分析実験センターは教育研究支援を目的とする全学共同利用施設です。鍋島、本庄両地区に生物資源開発部門、機器分析部門、放射性同位元素利用部門、環境安全部門の各4部門が設置されています。当センターは、平成15年10月の佐賀大学統合を期に、「医学・農学・理工学分野の融合による新たな生命科学研究の推進」を目標として、旧佐賀医科大学の動物実験施設、実験実習機器センター、RI実験施設の3施設と旧佐賀大学のライフサイエンス分野、機器分析分野、放射性同位元素利用分野の3分野からなる総合分析実験センターを統合・再編して発足しました。また、環境安全部門が平成20年度に新設されました。

Analytical Research Center for Experimental Sciences of Saga University (ARCES) resources experimental research environments for all faculties and students in Saga University to promote advanced life sciences. ARCES provides sophisticated analytical instruments, radio-isotope working area, controlled animal housing facility, and support for safety and health. ARCES is established at the integration of the old Saga University and the Saga Medical Schools' ancestral institutes in October 2003. ARCES at the Nabeshima Campus of Saga University consists of four divisions for the Biological Resources and Development, the Instrumental Analysis, the Radioactive Compound Utility, and the Environment Safety.

生物資源開発部門

Division of Biological Resources and Development

- 実験動物の飼育管理、系統維持及びその向上のための研究と実験動物の開発等を行い、動物取扱者への教育訓練を実施して、実験動物に関する正しい知識、技術の普及を図る。

機器分析部門

Division of Instrumental Analysis

- 教育研究に必要な設備・機器の整備と管理運営を行い、先端的な研究の推進と実験実習の充実を図り、また、その動作原理と取扱操作に関する知識と技術を利用者に伝授する。

放射性同位元素利用部門

Division of Radioactive Compounds Utility

- 放射性同位元素並びに放射線関連施設を管理運営し、これを諸分野の研究・教育のための共同利用に供するとともに、放射線等の安全取扱に関する知識、技術の普及を図る。

環境安全部門

Division of Environmental Safety

- 作業環境測定、化学薬品管理、廃棄物管理等の業務を行うことにより、学内教育・研究の安全衛生管理を支援するとともに、環境安全に関する正しい知識・技術の普及を図る。

利用状況

Utilization

部 門 Division	利用登録者数(人) Enrollment	年間延利用者数(人) Total user-years	総延面積(m ²) Total Floor Space	共同利用機器数(台) Total Instruments	共同利用室数(室) Total Rooms
生物資源開発部門	146	10,608	3,151	41	82
機器分析部門	181	58,137	137	124	31
放射性同位元素利用部門	27	3,609	589	24	10

令和3年度 | in 2021



生物資源開発部門(左)と放射性同位元素利用部門(右) | Buildings of the Divisions of Biological Resources and Development (Left) and Radioactive Compounds Utility (Right).

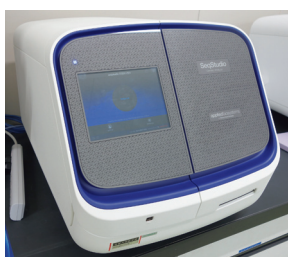

DNAシーケンサー
DNA Sequencer



リアルタイムPCRシステム
Real-Time PCR System



セルソーター | Cell Sorter.

関連教育病院に関する協定書の締結施設

施設名

地方独立行政法人佐賀県医療センター好生館

臨床医学教育実習に関する協定書の締結施設

施設名

施設名

独立行政法人国立病院機構肥前精神医療センター	中西内科
独立行政法人地域医療機能推進機構佐賀中部病院	独立行政法人国立病院機構長崎医療センター
医療法人高邦会高木病院	小城市民病院
医療法人祐愛会織田病院	さとう泌尿器科
佐賀市立国民健康保険三瀬診療所	南里泌尿器科医院
医療法人智仁会佐賀リハビリテーション病院	医療法人財団池友会福岡和白病院
財団法人健和会大手町病院	社会福祉法人恩賜財団済生会唐津病院
独立行政法人国立病院機構佐賀病院	ロコモディカル江口病院
医療法人徳洲会福岡徳洲会病院	医療法人社団敬愛会佐賀記念病院
唐津赤十字病院	佐賀市立富士大和温泉病院
福田内科医院	唐津市立唐津市民病院きたはた
山口クリニック	医療法人同愛会副島病院
力武クリニック	医療法人雪ノ聖母会聖マリア病院
永江内科小児科医院	陣内内科・小児科クリニック
神崎市国民健康保険脊振診療所	SAGAなんでも相談クリニック
医療法人大和正信会ふじおか病院	医療法人ひらまつ病院
坂本内科医院	独立行政法人国立病院機構嬉野医療センター
ひさのう循環器科内科	あおぞら胃腸科
池田内科・消化器科	七山診療所
伊万里有田共立病院	矢ヶ部医院
さかえまち整形外科	百武整形外科・スポーツクリニック
町立太良病院	くらたクリニック
医療法人天天堂志田病院	医療法人社団 如水会 今村病院

佐賀大学医学部臨床医学教育実習協力病院等運営協議会医療施設一覧

臨床医学教育実習協力病院等医療施設名

佐賀大学医学部附属病院
地方独立行政法人佐賀県医療センター好生館
独立行政法人地域医療機能推進機構佐賀中部病院
多久市立病院
唐津赤十字病院
社会福祉法人恩賜財団済生会唐津病院
独立行政法人国立病院機構佐賀病院
独立行政法人国立病院機構肥前精神医療センター
独立行政法人国立病院機構嬉野医療センター
佐賀市立富士大和温泉病院
独立行政法人国立病院機構東佐賀病院



地方独立行政法人佐賀県医療センター好生館
SAGA-KEN MEDICAL CENTRE KOSEIKAN

科学研究費助成事業採択状況 Grant-in-Aid for Scientific Research

平成24年度～令和3年度 | 2012—2021

年度 Fiscal Year	件数 Number	交付額 Amount
平成24年度 2012	86	192,316 千円 ×1,000 yen
平成25年度 2013	88	162,640
平成26年度 2014	90	167,520
平成27年度 2015	82	174,070
平成28年度 2016	92	168,892
平成29年度 2017	107	252,798
平成30年度 2018	106	231,209
令和元年度 2019	96	207,088
令和2年度 2020	96	170,970
令和3年度 2021	122	209,401

令和4年度 | 2022

研究種目 Classification	内定件数 Number of Grants	配分予定額 Amount
基盤研究(B) Grant-in-Aid for Scientific Research(B)	14	71,470 千円 ×1,000 yen
基盤研究(C) Grant-in-Aid for Scientific Research(C)	76	91,260
若手研究 Grant-in-Aid for Young Scientists	32	41,990
計 Total	122	204,720

令和4年5月1日現在 | as of May 1, 2022

外国人留学生数

Number of Foreign Students

区分 Classification 国及び地域名 Country or Region	大学院 Graduate School		研究生 Research Student		計 Total
	国費 Government	私費 Private	国費 Government	私費 Private	
中国 China	0 (0)	3 (2)	0	0	3 (2)
バングラディシュ Bangladesh	0 (0)	1 (1)	0	0	1 (1)
計 Total	0 (0)	4 (3)	0 (0)	0 (0)	4 (3)

(注) () の数は、女子で内数

令和4年5月1日現在 | as of May 1, 2022

Note: Figures in () designate numbers of women students of the total.



非常勤講師等宿泊施設(思誠館)

Guest House (Shiseikan)

国際交流協定締結大学等

Universities with Cooperative Agreements

締結大学等名 University	国名 Country	締結年月日 Date	内容 Content
ハワイ大学ジョンA・バーンズ医学部 University of Hawaii, JABSON	アメリカ合衆国 U.S.A	平成14年 2月14日 February 14, 2002	学生交流 Student exchange
輔仁カトリック大学医学部 College of Medicine, Fugen Catholic University	台湾 Taiwan	平成25年 3月15日 March 15, 2013	学生交流 Student exchange

国際交流活動

International Exchange Program

○ハワイ大学(医学部医学科生)

University of Hawaii (School of Medicine)

	受入学生数 Number of overseas students	派遣学生数 Number of students studying abroad
	期間 Dates	
平成29年度 2017	4 6月24日~7月8日(15日間) 15 days	6
平成30年度 2018	4 7月 1日~7月14日(14日間) 14 days	
令和元年度 2019	4 6月30日~7月13日(14日間) 14 days	0
令和2年度 2020	(COVID-19感染拡大のため中止)	
令和3年度 2021	(Canceled due to spread of COVID-19 infection)	

○輔仁カトリック大学(医学部医学科生)

Fugen Catholic University (School of Medicine)

	受入学生数 Number of overseas students	派遣学生数 Number of students studying abroad
	期間 Dates	
平成29年度 2017	3 6月25日~7月8日(14日間) 14 days	3
平成30年度 2018	3 9月 2日~9月15日(14日間) 14 days	
令和元年度 2019	4 9月 2日~9月20日(19日間) 19 days	4
令和2年度 2020	(COVID-19感染拡大のため中止)	
令和3年度 2021	(Canceled due to spread of COVID-19 infection)	

○浙江中医薬大学(看護学部看護学科生)

Zhejiang Chinese Medical University (School of Nursing)

	受入学生数 Number of overseas students	派遣学生数 Number of students studying abroad
	期間 Dates	
平成29年度 2017	4 11月27日~12月4日(8日間) 8 days	—
平成30年度 2018	4 7月17日~7月25日(9日間) 9 days	
令和元年度 2019	4 7月16日~7月23日(8日間) 8 days	0
令和2年度 2020	(COVID-19感染拡大のため中止)	
令和3年度 2021	(Canceled due to spread of COVID-19 infection)	

○輔仁カトリック大学(医学部看護学科生)

Fugen Catholic University (School of Nursing)

	受入学生数 Number of overseas students	派遣学生数 Number of students studying abroad
	期間 Dates	
平成29年度 2017	4 7月10日~7月17日(8日間) 8 days	4
平成30年度 2018	4 7月17日~7月25日(9日間) 9 days	
令和元年度 2019	4 7月16日~7月23日(8日間) 8 days	0
令和2年度 2020	(COVID-19感染拡大のため中止)	
令和3年度 2021	(Canceled due to spread of COVID-19 infection)	



土地及び建物

Land and Buildings

面積 敷地面積 235,424.35㎡
Area Land Area
建物面積 122,883㎡
Building Area

建 物 名 称 Name of Building	建物階数 Floor	延面積 Total Area	建設年度 Completion Year	建 物 名 称 Name of Building	建物階数 Floor	延面積 Total Area	建設年度 Completion Year
校 舎 講 義 棟 Lecture Hall Building	3	3,629㎡	1977	附 属 病 院 University Hospital	7	31,521㎡	1978~1980
看 護 学 科 棟 Institute of Nursing Building	6	6,178	1993~1995			6,192	1981~1982
基 礎 実 習 棟 Basic Science Laboratory Building	3	3,314	1977			108	1985~1986
臨 床 講 堂 Clinical Lecture Hall	2	1,328	1978~1979			32	1991
院 生・臨床研究棟 Graduate & Clinical Research Building	4	3,718	1982~1983			201	2020
		1,320	1989			24	
体 育 館 Gymnasium	1	1,062	1978			158	2012
格 技 体 育 館 Martial Art Gymnasium	1	335	1980			4,431	2018
課 外 活 動 施 設 Facilities for Extracurricular Activities	2	605	1980~1981	北 病 棟 North Ward	3	8,847	2013
医学部会館(食堂) Dining Hall	1	470	1978	南 診 療 棟 South Clinical Building	4	7,039	2013
医 学 部 会 館 Medical School Hall	2	731	1979	R I 治 療 棟 Radioisotope Building	2	595	1981~1982
弓 道 場 Kyudo (Japanese Archery)	1	190	1984			620	1982
トレーニングマシン室 Training Machine Room	1	78 倉庫 42	1989	放 射 線 治 療 棟 Radiotherapy Building	1	534	1981
体 育 器 具 庫 Storage Room for Athletic Equipment	1	102	1983	M R I 棟 MRI Building	1	619	1988・1995
非常勤講師等宿泊施設(思誠館) Guest House (Shiseikan)	2	425	1987	看 護 師 宿 舎 Nursing Professionals' Housing	5	2,403	1980~1981
基 礎 研 究 棟 Basic Research Building	4	6,248	1977~1978			1,586	1981
臨 床 研 究 棟 Clinical Research Building	5	5,965	1977~1978	医 学 部 宿 舎 Medical Schools' Housing	4	864	1982
動 物 実 験 施 設 Center for Laboratory Animals	4	1,063	1979	学 生 サ ー ク ル 棟 Circle Building	1	121	2005
		938	1984	保 育 園 Nursery School	1	418	2007・2011
		1,220	1987	災 害 支 援 棟 Disaster Recovery Assistance Building	3	1,059	2009
R I 実 験 施 設 Radioisotope Research Center	3	901	1979	地 域 医 療 支 援 セ ン タ ー Community Medical Support Center	3	1,069	2011
		420	1993	管 理 棟 Administration Building	3	2,824	1978
附属図書館医学分館 The Medical School Library	2	1,769	1979	車 庫 Garage	1	295	1978

建 物 名 称 Name of Building	建物階数 Floor	延面積 Total Area	建設年度 Completion Year	建 物 名 称 Name of Building	建物階数 Floor	延面積 Total Area	建設年度 Completion Year
中 央 機 械 室 Energy Center Building	1	1,522m ²	1978	医 療 ガ ス ボ ン ベ 庫 Storage for Medical Liquefied Oxygen Cylinders	1	30m ²	2012
		160	2021		1	28	2013
危 険 物 薬 品 庫 Storage for Dangerous Articles & Drugs	1	54	1978	立 体 駐 車 場 Parking Garage	1	2,160	2012
ポ ン プ 室 Pump Room	1	120	1978	診 療 支 援 棟 Clinical Support Building	3	1,992	2013
	1	26	1982	資 源 物 集 積 場 Recycling Depository	1	191	2013
医 学 部 倉 庫 Warehouse	1	52	2013	倉 庫 Warehouse	1	26	2013
	1	52	2013		1	26	2013
	1	52	2013	救急ワークステーション Workstation for Emargency	1	184	2013
塵 芥 集 積 場 Trash Depository	1	180	1980・1993	ドクターヘリ格納庫 Doctor Helicopter Hanger	1	260	2013
特 高 受 変 電 室 Substation Facility for Receiving Extra High Voltage	1	200	1997	燃 料 ポ ン プ 室 Fuel Pump Room	1	20	2013
自 家 発 電 機 室 Private Power Generator	1	110	2003	バ ス 待 合 所 Bus Shelter	1	75	2013
感染排水処理施設 Facilities for Drain Treatment	1	61	2013	トリアージ棟 Triage Building	2	204	2021



地域医療支援センター | Community Medical Support Center



トリアージ棟 | Triage Building

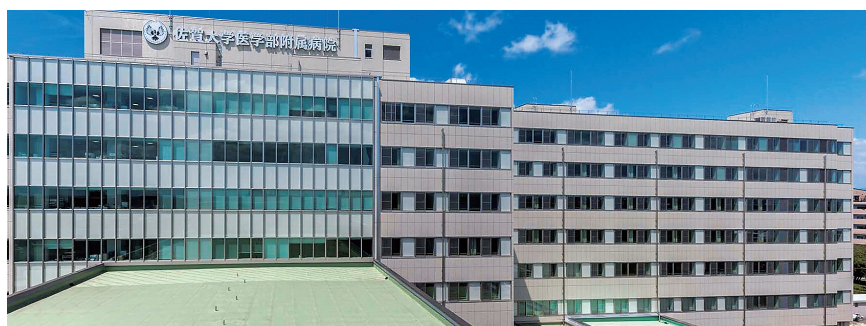

東病棟 | East Ward



ドクターヘリ | Doctor Helicopter



南診療棟 | South Clinical Building



北病棟 | North Ward

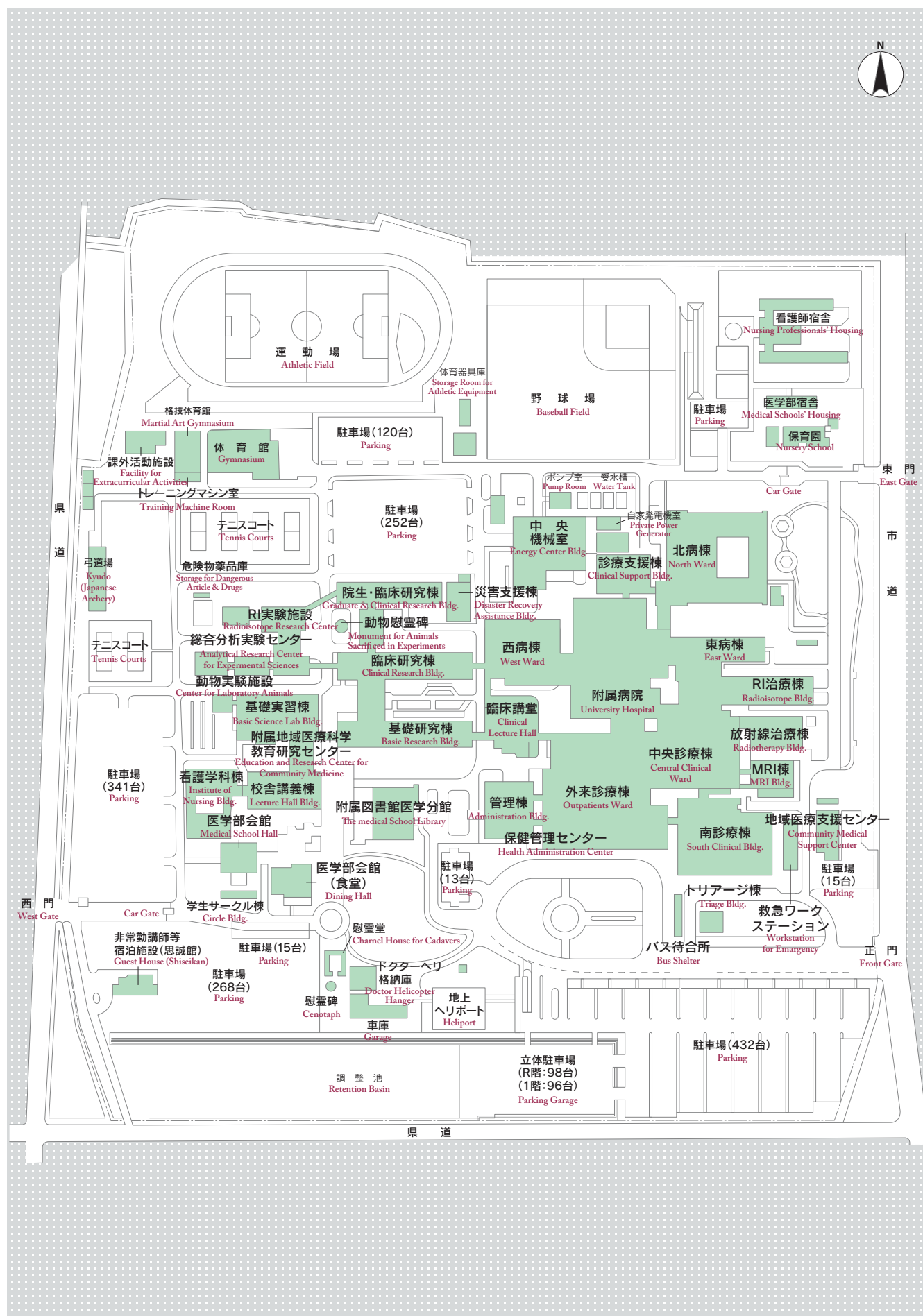

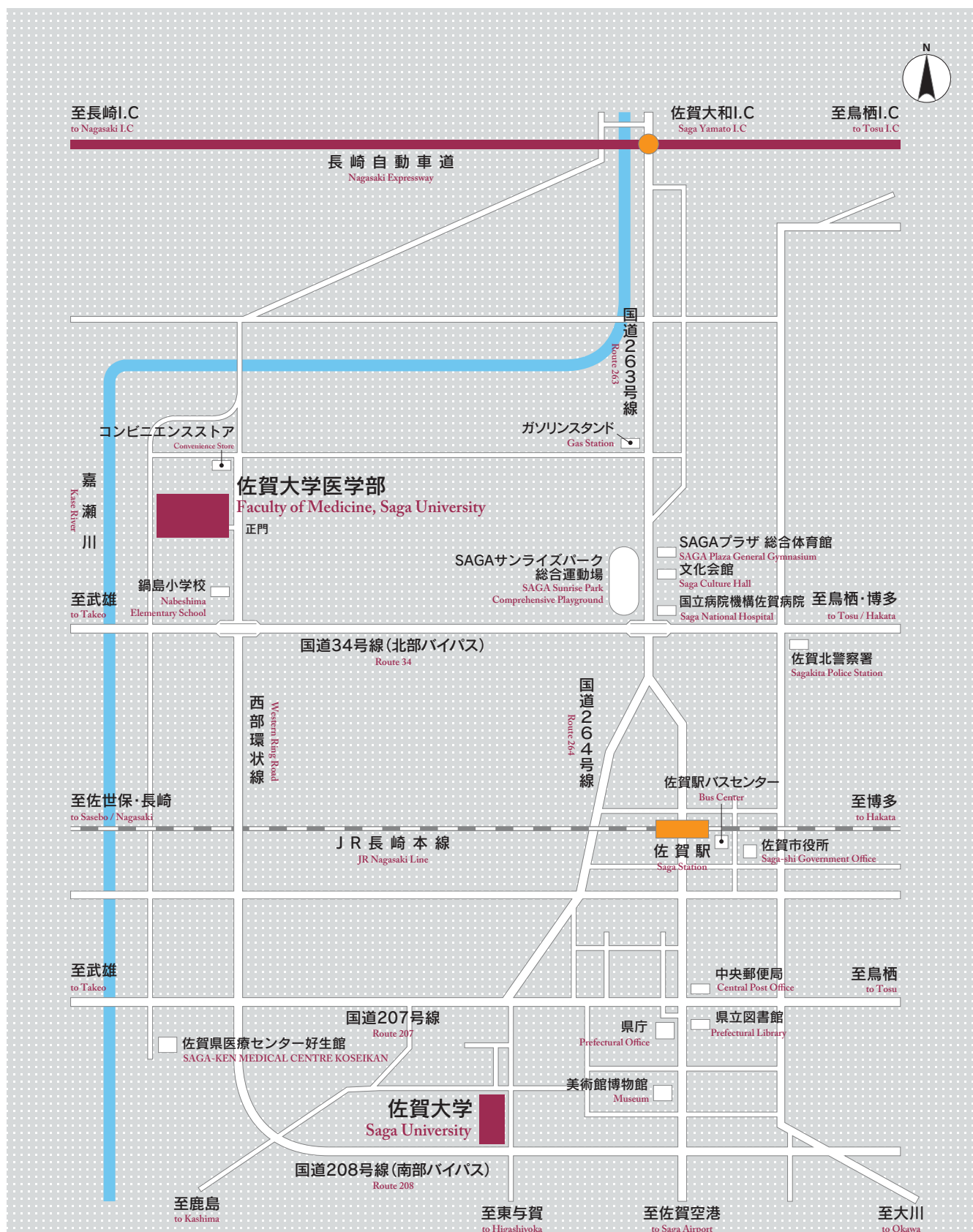

交通案内 Transportation

- | | |
|---|--|
| ○佐賀駅からタクシーで……………15分
15 minutes by taxi from Saga Station | ○佐賀空港からタクシーで……………35分
35 minutes by taxi from Saga Airport |
| ○佐賀駅から市営バス 佐賀大学病院行で……25分
25 minutes by bus from Saga Station | ○佐賀大和I.C.から車で……………15分
15 minutes by car from Saga Yamato I.C. |



MAP OF JAPAN



飛行機 by Air

○東京から佐賀 1時間45分
1 3/4-hour flight from Tokyo to Saga.

電車 by Rail

○東京から佐賀(福岡乗換) 6時間
6-hour ride from Tokyo to Saga with transfer at Fukuoka.

○大阪から佐賀(福岡乗換) 4時間
4-hour ride from Osaka to Saga with transfer at Fukuoka.

○福岡から佐賀 40分
40-minute ride from Fukuoka to Saga.



佐賀大学章

“大学らしさ”や“地域性”をアピールしたものを目指し、日本では佐賀平野を中心とした地域に多く生息し、天然記念物として保護されているとともに、佐賀県の県鳥として親しまれているカササギをモチーフとして、馴染みと格式のある篆書調の文字を配し、新しさ、親しみやすさを合わせ持つデザインとしました。

なお、カササギは、世界的には北半球各地に多く分布し、地域性と国際性の両面を見出せます。また東洋では瑞鳥（めでたい鳥）として、幸運を呼び、縁を結ぶ鳥として知られています。



佐賀大学医学部

Faculty of Medicine, Saga University

〒849-8501 佐賀市鍋島五丁目1番1号 TEL0952-31-6511

Address : 1-1 Nabeshima 5-chome, Saga-shi 849-8501, Japan

Telephone : 0952-31-6511

<http://www.hospital.med.saga-u.ac.jp/hp/>

■ 発行 | 令和4年8月

■ 編集 | 佐賀大学医学部総務課

Published August, 2022 Edited by General Affairs Section